時報

中華民國十八年

二月念四日 星期日

今日圖畫時報閱者注意

今天三張售大洋三分

第八千八百八十八號

定報價目 本國及日本一個月一元 三個月二元九角 六個月五元七角 九個月八元四角 全年十一元 南洋歐美一個月二元 三個月五元八角 六個月十一元四角 九個月十六元八角 全年念二元 報費先惠郵票九五折算

廣告刊例 「封面及評前」二行起碼每日每行一元四角 「圖畫時報」每行七角卅四字高 三行起碼地位須於三天前預定 「新光」每方寸一元五角 「新聞欄內」每日每行四角五分 「普通地位」五十字起碼每日每字一分二厘 「彩色廣告」加一色手續費十元 二色四十元 三色九十元 四色一百六十元 地位格色須預向本館廣告部接洽

本館編輯部設於上海浙江路二十五號（小花園南首） 電話中央六一二〇四 營業部設於山東路A字六號 電話中央六一二〇一 電報掛號二五一四 ▲中華郵政特准掛號立券 捐照總包特別優待寄送之報紙

商務印書館出版

大學院審定

[illegible]

初級小學用

新時代初級小學國語
教科書 八冊 各一角
教授書 八冊 前三冊各二角五分 後五冊各三角五分
胡貞惠編 本書取材注重新時代的國民性，以獨立、平等、勇敢、同情為背景，富成富於興趣的文學。（大學院審定執照第十六號）

新學制初級小學國語
教科書 八冊 前四冊各一角 後四冊各一角二分
教授書 八冊 各三角
吳研因 莊適 沈圻編 本書用字造句結構選材之精密，為向所未有，重在養成兒童的革命性與進取心，凡思想上及道德上略有消極色彩以及種種不合兒童生活的，本書一概不取。（大學院審定執照第十四號）

新學制初級小學作文
教科書 八冊 各一角
計志中編 本書就新學制初小國語等教科書的文字和作法，因勢利導編纂而成。採用的方法，有滿意代字、辨字、填字、注字、疊字、正誤、造句等十多種。

新國音讀本
一冊 一角
陸衣言編 全書三十二課，供小學教學國音之用。選材活潑，語句自然，支配勻稱，插圖美麗，極便教學。（大學院審定執照第六十八號）

高級小學用

新時代高級小學國語
教科書 四冊 各一角二分
教授書 四冊 各三角五分
胡貞惠編 合初小用書八冊一氣編成，主旨不變，在形式上增入小說劇本，在材料上多選國民黨要人的作品。（大學院審定執照第十七號）

新學制高級小學國語
教科書 四冊 各一角二分
教授書 四冊 各三角
吳研因編 取材着重實現的生活，文體以傳記小說為主，關於歷理的軼事及革命偉人事蹟收入很多，語體文中往往夾入文言文的引用語，以為貫通文言文的過渡。（大學院審定執照第十五號）

新學制高級小學作文
教科書 四冊 各一角
計志中編 取材注重實用，引用諸法，均淺顯而切要。擬題以兒童的思想經驗為前提，使兒童習作時有自力發表的機會。

初級中學用

新時代初級中學國語
六冊 第一冊 五角 第二冊 六角
陳彬龢編 所選教材純為積極的作品，篇幅短長，文字淺深，互相參酌，依次遞增，絕無頹廢淺亂之弊。

新學制初級中學國語
六冊 前三冊各三角五分 （四）四角五分 （五）五角 （六）八角
顧頡剛 葉紹鈞 周予同編 本書編輯要旨有三：（一）語體與文言並用，（二）今文與古文兼收，（三）多選富有情感的文學文。

用語體與文體過渡方法，而以語文對譯為最初之階梯。（大學院審定執照第八十號）

現代初級中學國文
六冊 前三冊各二角 四五冊各三角 第六冊四角
莊適編 文之列次，依程度深淺，不依時代先後，各種體裁格局，無不具備。必要處並加詮註。

初級中學記事文教學本
一冊 八角五分
張九如編 分總論分論兩編：總論闡述記事文的意義、範圍、效用及研究法等，分論詳論記人文與記事文的要件，廣列範作。

初級中學寫景文教學本
一冊 七角
張九如編 先論寫景文之意義、範圍、效用及研究之方法。次述山嶽、川澤、植物、天象之描寫法，有說明，有例證。

中等學校適用應用文
一冊 九角
張須編 內分公牘、規章、契據、聯語、簡啓五編，每編復分章闡述，引用證例，極為繁博。

新著國語文學史
一冊 九角
凌獨見編 [illegible]至現代分為四期，繁徵博引，共收範文一千二百餘首。

新著國語文法
一冊 一元
黎錦熙編 特重句法的組織與國語的特質，對於詞類的位置，單句的成分，複句的類別，以及很繁雜的篇章，都用圖解法一一表出。

新著國語發音學
一冊 九角
汪怡編 對於語音的分析、綜合、比較，論列甚詳，校核國音與審等韻學及國語音學史，更為精密。

高級中學用

新學制高級中學國文讀本
四冊 第一冊一元八角
江恆源編 本書共四冊，供高中學生前兩學年用。第一冊選文九十餘篇，分正副，正篇供精讀詳閱，副篇備瀏覽參考，皆附有詳細註釋。教學目的，在增進學生讀書作文之能力與興趣，並鍛鍊學生高尚圓滿的品行與知能。

同上分週教學方法綱要
四冊 第一冊五角五分 第二冊六角五分
江恆源編 根據「高級中學國文讀本」分週論述教學方法；對於每週教材應特別注重之點，及如何引起讀者學習興趣，如何搜集參考材料等，詳為指示。

新學制高級中學詞選
一冊 一元六角
胡適選註 選集晚唐以迄南宋的詞，凡三百五十餘首。每一作家有一小傳，編者的見解與批評，往往附見小傳中，讀者可解悟不少。附錄「詞的起原」十一篇，為編者論詞精心之作。

新學制高級中學修辭學
一冊 三角
王易著 參合中西文修辭學說，用科學方法，作精切分析之論。計分兩編：上編專論修辭原理，下編討究修辭現象。

中華書局出版

[illegible]

新中華小學教科書初級國語讀本 審字第一號執照（十八年二月二日） 全八冊 黎錦暉 王祖廉 黎明編

新小學教科書初級社會課本 審字第二號執照（十八年二月四日） 全八冊 陸衣言 蔣鏡芙編

新中學教科書高級英語讀本 審字第三號執照（十八年二月五日） 全一冊 朱友漁編

新師範教科書小學組織及行政 審字第五號執照（十八年二月六日） 全一冊 饒上達 朱文叔編

新中華小學教科書初級算術課本 審字第六號執照（十八年二月六日） 全八冊 朱開乾 黃鐵厓編

新中華小學教科書高級算術課本 審字第七號執照（十八年二月六日） 全四冊 朱開乾 黃鐵厓編

(己35)

新中華教科書

【初級小學適用】
三民主義 課本 教授書 各四冊 出全 出全 每冊一角六分
黨義課本 全八冊 已出四冊 每冊六分
國語 讀本 教授書 各八冊 出全 出全 前四冊每冊一角 後四冊每冊一角三分
公民 課本 教授書 各八冊 出全 出全 每冊六分 每冊一角六分
算術 課本 教授書 各八冊 出全 出全 每冊一角 每冊三角
常識 課本 教授書 各八冊 已出四冊 出全 第一冊一角 二至八各二角 每冊三角
社會 課本 教授書 各八冊 已出一冊 出全 每冊二角八分
自然 課本 教授書 各八冊 出全 出全 每冊三角八分
工用藝術 課本 教授書 各八冊 已出一至七 已出一至六 每冊二角八分
形象藝術 課本 教授書 各八冊 已出四冊 已出四冊 每冊二角 每冊一角二分
音樂 課本 教授書 各 冊 已出一至三 已出一至六 每冊三角八分
▲內有多種曾經大學院審定

【高級小學適用】
三民主義 課本 教授書 各四冊 出全 已出三冊 每冊四角六分
三民主義參考書 全四冊 已出三冊 每冊二角半
國語 讀本 教授書 各四冊 出全 出全 每冊一角二分 每冊四角
算術 課本 教授書 各四冊 出全 出全 每冊一角 每冊二角
歷史 課本 教授書 各四冊 出全 出全 每冊三角八分
地理 課本 教授書 各四冊 出全 出全 每冊三角八分
衛生課本 全四冊 已出三冊 每冊六分
自然 課本 教授書 各四冊 已出二冊 已出二冊 每冊三角八分
園藝 課本 教授書 各四冊 已出三冊 已出一冊 每冊三角八分
商業課本 全四冊 已出一冊 每冊八分
英語課本 全四冊 出全 每冊一角半

【新中華中學用書】
國語與國文 第一冊 六角
本國歷史 第一冊 六角
本國地理 第一冊 六角
三民主義 第一冊 二角
初級算學 第一冊 三角半
算術教本 全一冊 五角
中等樂理課本 全一冊 五角

特價只餘五天

小學算術科的最新教具

小學校用 **算術科掛圖**

全套二十幅 定價五元 特價三元

商務印書館出版

上海青年會職業學校日校夜校部 攝影科招生

◎◎◎愛國女學招生 校長季融五啓

勤業女學十八屆招生 原名勤業女師

上海徐家匯 復旦大學中學部二月廿七廿八兩號招生
三三制各班新生 ㈠高中一二年級文理商三科 ㈡初中一二三年級 ㈢初中預備班 投考須知函索即寄詳章須附郵五分

私立民國女子工藝學校招收各級插班生
名譽校長余德孝 教務主任余楠秋 事務主任晉斌權 校長周雲僕啓

吳興私立民德婦女學校招生

啓秀女校招生 校長徐婉珊啓

上海市教育局立案 民智公學 八屆招生 男女生
校址 名譽校長鄭毓秀博士 校長龔冰啓

五洲大藥房附設店員訓練班招生啓事
本藥房爲培植商業學術造就店員人才起見特在徐家匯本藥廠內開闢一部附設訓練班招考免費生俟畢業考試擇優派在本藥房服務茲將概要臚列於下
上海四馬路五洲大藥房附設店員訓練班辦事處啓

滬寧鐵路管理局標售廢棄材料廣告
本局呈奉核准招商標購廢棄材料有願投標者可向上海北站材料處函索章程

上海錦華電機廠發行所遷移廣告
本所即日起由乾記弄遷往天津路集益里八十七號照常營業 電話一三六五一號

教育部全國美術展覽會通告第三號
本會徵集出品細則已載一月廿七日至二月五日申報廣告欄惟出品人對該細則尚多誤會茲聲明於下㈠交件時應繳手續費銀兩角及陳列費銀兩角均以每件計算㈡出品人由郵局寄件務須掛號否則遺失概不負責㈢各類出品照章須由出品人自行裝璜其已送到而未經裝璜之件照章不能陳列…會領取或寄用當掛號郵資由本會寄還㈣每人每部出品以五件爲限其已超過者應自行來函聲明擬抽去之品名㈤近人遺作以民國元年後近世者爲限㈥各類出品之高度以十二英尺爲限㈦外埠運送大宗美術出品可就近分向各省教育廳或大學區或特別市教育局索取教育部印發之免稅及減運護照㈧應徵出品須於三月五日以前送到本會㈨細則函索即寄
地點在上海南市國貨路新普育堂本會辦事處

引翔鄉今日賽馬
陽曆二月二十四日即夏曆正月十五日（星期日）本會在引翔鄉舉行第五十三期賽馬一天下午十二點四十五分起賽共賽十次本會去年所發各種職員徽章及長短期券一律無效（會員徽章不在此例）公共看台入場券每位一元會員間入場券每位三元會員歸彩套頭票每套出售洋二十三元自一號至五百號可向本會事務所摺彩部預定場內備有中西餐及茶點特此通告
上海中國賽馬會謹啓

珂羅版印崔敬邕墓誌
此誌石久佚拓本傳世甚稀書法實爲北魏墓誌之冠流傳人間都所知者一兩本而已直與西嶽華山碑等重是本局用珂羅版精印清朗異常每册定價大洋一元四角
上海望平街有正書局啓

電訊

李宗仁電告中央 免魯滌平譚道源軍職

◎李宗仁免魯滌平譚道源師長職、馬（二十一）電原文云、國民政府蔣主席、國民革命軍總司令鈞鑒、國軍編遣委員會各委員行政院院長軍政部部長勛鑒、本集團軍師長魯滌平・譚道源、任職以來、互相勾結、對於本集團軍所發命令、諸多違抗、實屬弁髦法令、破壞紀綱、湘省爲共匪窟穴、該師長等剿辦不力、地方秩序、迄未恢復、人民痛苦、不獲解除、魯滌平身爲省政府主席、又復濫用威權、把持中央稅收、紊亂行政系統、致徧稽計劃、無法統籌、似此擁兵恣肆、若不嚴予懲處、大局前途、何堪設想、除將魯滌平譚道源均予免去師長職務、聽候查辦、並將各該師部隊分別遣散、以伸軍紀外、謹電奉聞、（南京二十三日電）

◎李宗仁二十一日夜離京時、以武漢政分會主席名義電蔣馮、略稱湘主席魯滌平、把持財政、苛征雜稅、現經議決、免本兼各職、候中央查辦、並將所部解散、譚道源扣留等語、（南京二十三日電）

◎魯滌平免職後、已率部退萍鄉、譚道源退常德、武漢政分會主席李宗仁電中央、請免魯職因把持財政、剿匪不力、國府接電後、即電浙報告蔣主席、免職問題、尚待中央解決、（南京電）

◎第四集團軍總司令部、念二日免魯滌平師長職、部隊交何健編遣、（漢口二十三日電）

魯離湘時擬就通電 並電何健返省

◎魯滌平出走時、曾擬下野通電、交軍務科拍發、並電何健請代省府主席、旋省府開緊急會議、亦決推何代主席、何未到前、由曾繼梧暫代、聞何已由萍鄉返醴陵、（長沙二十二日午二時電）

李楊率部入長沙

◎葉琪師長派李明瑞爲指揮、楊騰輝爲先鋒隊、二十一日子刻由岳州乘鐵甲五列車出發、寅刻抵霞凝、分兩路警戒、因魯滌平曾請其緩進、李楊亦以人民爲重、延至午刻始入城、李明瑞向何健部代表表示、㈠不與湘政、請何代主席主持、㈡請通知各機關照常辦公、㈢請何師維持地方秩序、楊騰輝布告、魯滌平與譚道源部結合、視武漢政分會與李總司令命令若弁髦、把持財政、縱容共匪、已奉李總司令命令免魯滌平譚道源本兼各職、本旅奉命入湘、剪除奸惡、各界毋自驚疑云云、（長沙二十二日下午二時電）

◎楊騰輝李明瑞部隊二十一日午在離長沙十五里之撈刀河、與魯滌平部接觸、戰一小時、魯念二日退抵瀏陽、現正跟踪追擊、（漢口二十三日電）

◎長沙城內現駐葉琪斗垣及楊騰輝旅、城外駐李明瑞旅、秩序安定、何健經一度謙辭後、即可來省就職、（漢口二十三日電）

譚師張部汨羅繳械

◎譚道源師張光中部、念二日午在汨羅全部繳械、魯滌平留省零星部隊及衛隊、亦均次第繳械、譚出巡未歸、所部均繳械、（漢口二十三日電）

◎葉琪念二日率部赴常、繳遣譚道源部、（漢口二十三日電）

蔣主席由甬來滬

◎蔣介石宋美齡二十三日下午四時乘寧紹輪赴滬返京、（寧波二十三日下午八時電）

別墅牌 香烟

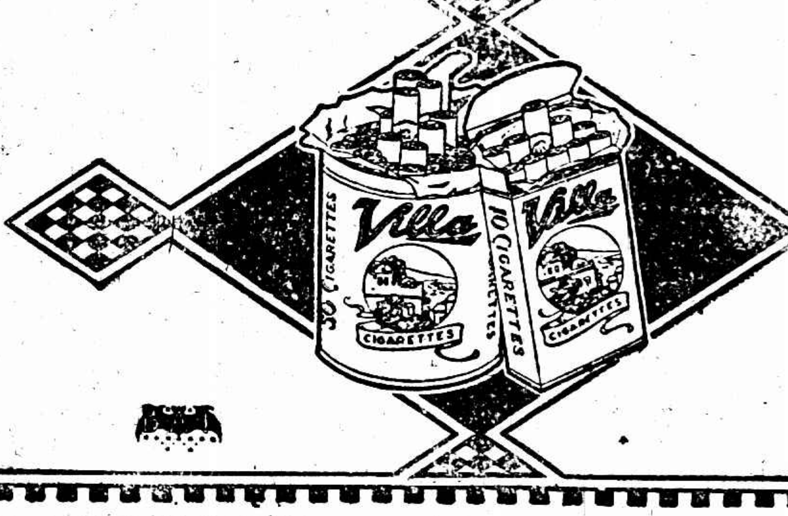

出乎其類

CEA-5

劉珍年戰勝雜牌軍 煙台已寧靜

◎昨日康宇（譯音）之戰事、劉珍年大獲勝利、劉開泰所統之叛軍、已在煙台西二十五哩之古縣集（譯音）被圍、黃鳳起於星期四日戰敗後、退出蓬萊、戰事現已暫止、劉珍年希望古縣集日內可下、劉於昨夜回此、路透訪員今晨晤劉之參謀長、徵實上說、且謂國軍曾俘敵七百名、獲軍火甚夥、國軍死傷僅二十名、敵軍懸國民軍旗號、臂纏紅布、煙台空氣現已寧靜、通福山之長途汽車、已復開行、楚豫砲艇已抵此間、國府已允助劉子彈二十萬發、現款五萬元、日內可運到、張宗昌指揮倒劉運動之說、已徵實、張究在何處、仍難查明、聞前爲張駕駛鐵甲火車之白俄軍官、現亦爲張用命、（煙台二十三日路透電）

◎中央對膠東變亂、除令劉珍年嚴負責剿滅外、復令劉桂堂任應岐分頭會剿、（南京二十三日電）

◎此間外人各界、盛傳遼寧之軍艦一艘、已駛抵煙台、注視時局之發展、聞張宗昌已抵萊陽、華人消息、褚玉璞昨在龍口登陸、（北平二十三日路透電）

◎張敬堯與張裕泉、二十一日抵濰縣、又赴龍口、（北平二十三日東方電）

◎張宗昌在龍口已於二十日以中華民國共和同盟軍第三方面軍統帥名義發出通電、（濟南廿二日電）

美請交換稅約文件

◎駐京美領事廿三晨至外部、由次長唐悅良接見、美領述奉公使命、請美政府本月十一日上院已通過中美稅約、請即準備交換批准文件、唐即電滬報告王外長、（南京二十三日下午十時電）

◎美領事今晨至外交部正式照會美政府已批准中美關稅條約、美使馬慕瑞曾致電美領事、文曰、國務部於二月十二日來電、內開美參議院已於二月十一日贊成批准中美關稅條約、國務部現正作調印之籌備、（南京二十三日路透電）

首都政聞彙誌

◎財部息、全國預算委員會定三月一日歸併財政委員會內、職員仍舊、（南京二十三日電）

◎駐義公使郭泰祺、駐比公使傅秉常定下月初放洋履新、（南京二十三日下午十一時電）

◎行政院令禁煙會會同內部擬定查獲私土提罰金充賞條例、以重煙禁、（南京二十三日電）

◎交部法規委會二十三日開會、討論編纂郵政儲金條例及航空法、（南京二十三日電）

◎何應欽二十三日午在總部代表蔣介石宴軍政要人、（南京二十三日下午十一時電）

◎旗族旗產王公代表團電保周震麟爲全國旗產督辦、國府令行政院議復、（南京二十三日電）

◎全國反日會通令各地分會檢查日貨、首都反日會連日已在府東街黑廊街一帶實行檢查、（南京二十三日下午十一時電）

◎考試院院長戴季陶、前日因精神疲乏、特赴湯山休養、昨日上午應何應欽之約返京、爲軍校學生演講、午後仍赴湯山、（南京二十三日電）

◎比代辦紀佑穆定二十五日由平抵京、與外長商中比關稅條約換文事、（南京二十三日下午十一時電）

◎軍部令第六師駐防滬寧路、以資鎭懾、（南京二十三日電）

◎司法院咨禁煙會、對僑民犯煙罪受國外裁判者、回國時仍依法治罪、（南京二十三日電）

全會代表將逐漸圈派

◎三全代表會應由中央指派或圈定者、自下星期一中央常會起、可望陸續指派或圈定、至邊遠各地代表之應指派或圈定者、尤當儘先辦理、（南京二十三日電）

婦協聯席會議開幕

◎各省市婦協代表聯席會議、二十三日開正式會、出席十三省代表、主席毛一鳴、報告召集理由及籌備經過、中央民訓會代表王祺訓詞、繼錢瑰如嚴清穆等演說、後由各省市代表報告工作情形、定二十四日晨九時各代表赴紫金山謁陵、（南京二十三日電）

孫殿英部佔據章邱

◎孫殿英本率部開赴膠東、近忽變更宗旨、於二十日開往章邱、將攻章民團擊退、由張明九歡迎入城、孫遂完全佔據章邱、（濟南廿二日下午五時電）

濟南日軍捕華軍官

◎日軍特務機關長佐藤、指國軍師長毛治棟爲有共黨嫌疑、突於二十日在其緯六路福盛里寓所、連其隨員六人、一併逮捕、管押日憲兵隊內、（濟南廿二日下午五時電）

軍隊調魯叛變之外訊

◎據可靠消息、第一集團之兵一旅、由南口調往魯南之際、在黃河北叛變、宣布擁護張宗昌、該旅爲褚玉璞之舊部、現向武定進發、（北平二十三日路透電）

三害可除
花柳病種類繁多。尤以梅毒・淋病・下疳・三者。爲害最烈。罹之者往往畢生不愈。甚至以遺傳性。而遺害子孫。貪一時肉慾。受此大害。可不懼乎。考其原因。總由血液含毒未清也。患者宜速服
海波藥。
蓋此藥清血解毒。藥到病除。請試購服。方知奇效。兼治婦女赤白帶。子宮炎。小兒胎毒。
▲定價每瓶二元 每打廿元
上海五洲大藥房發行 分店天后宮橋 分店北四川路
各埠各大藥房均有出售

平當局制止市民大會

◎二十四日天安門市民大會、衛戍部令軍警制止、（北平二十三日下午九時電）

◎使館界罷崗華捕二十三日赴各機關請願援助、並定二十四日加入天安市民大會、（北平二十三日下午八時電）

濟南附近之混亂 民團佔據市鎭逐官吏

◎濟南南面之中宮鎭、昨日有民團軍往攻、與該處公安局警察隊衝突、劇戰之結果、至下午三時該鎭完全被民軍占領、該鎭縣知事與其餘官吏爲民軍所拘禁、縣公署中之現款一萬元、與重要文件、悉被沒收、（濟南二十三日東方電）

張敬堯在魯招兵

◎張敬堯在長清招募新兵及失意直魯小軍官、已達五千餘人、已有一部份約五百人進住商埠西辛莊營盤內、（濟南廿二日下午五時電）

等處、（北平二十三日下午七時電）

陵案之前途

◎因孫殿英之行動、陵案將無結果、（北平二十三日下午七時電）

◎農礦部咨財政部、請派員會同保管北平東陵區域、（南京二十三日電）

汪榮寶訪有田談魯亂

◎駐日中國公使汪榮寶、昨赴外務省、訪有田亞西亞局長、談張宗昌在魯謀亂之事、（東京二十三日東方電）

北平防共黨混入

◎平當局接偵作義報告、聞有共黨一百二十餘名、潛來北平、混入各界運動、商震令軍警嚴密防範、（北平二十三日下午八時電）

北平鎗斃刼車匪犯

◎二十三日鎗斃在平奉路搶刼美人車之匪犯史正海·張鳳儀·吳新民·曲德當四名、（北平二十三日下午七時電）

北平連日破獲搶匪

◎北平憲兵二十一二十二兩日連獲搶匪馮少卿·王雲超·孫少彬等四十餘名、並搜出搶刼多件、內有王捷三供認會搶譚慶林等宅、連犯九案、並搶斃人命、尚有在逃之歐陽鈞等、現在嚴緝中、（北平二十三日下午七時電）

張繼催閻回平

◎張繼二十二日又電催閻錫山回平主持、（北平二十三日下午七時電）

黃紹雄偕李抵廣州

◎黃紹雄二十一日夕八時、乘南强艦抵三水、與李濟深同來省、約三數日即返桂、二十二日與李出席政分會、議決交建市兩廳編制廣州市工人生活費指數、又准撥十萬元、逐月撥五萬元、專辦民用飛機、（香港二十三日下午六時電）

漢口民用飛機試航

◎民用飛機定二十四日試航瀋陽、乘客每人收費五十二元、（漢口二十三日下午[illegible]時電）

世界旅行團抵平遨遊

◎第二批世界旅行團二十三日遊長城西山頤和園

日優詔責問案通過後

日政局將呈變化　財政界極爲憂慮

（國際記載）

二十三日大阪電、昨日貴族院之通過關於優詔問題責問決議案、此間財政界對此極爲脈憂、各領袖現皆密切注意首相第二步行動、朝日新聞與每日新聞均促內閣立即辭職、大阪株式取引所今日頗呈弱象、（路透社）

二十三日東京電、除時事新聞以貴族院對於優詔問題爲政治爭點爲憾外、其餘各報一致稱美貴族院之行動、提出責問案者會有明當視此案爲警告、而非彈劾、各報雖承認此說、但謂內閣應承認此舉隱伏之關係、或解散內閣或取決於全國或全體辭職、二者必居其一、政界對此似甚關心、蓋恐此案既已通過、中國國民政府知日政府壽命將終、其對日態度必轉强硬也、（路透社）

西班牙政體將有變更

迭克推多制必瓦解

二十三日西班牙京城電、國民報載有一文、豫料迪克推多制不日將瓦解、謂里夫拉將軍最後之舉止、將受制於民衆投票後實現西班牙將來選舉之草案、[illegible]之議案、國[illegible]時、西王將由四百人[illegible]閣員、[illegible]拉將軍大約將爲議員之一、惟恐將即此引退、蓋照憲常憲法之條款、渠將失其必要之政權以控制全國也、（路透社）

鼓嶼華人選舉議員

◎二十三日鼓嶼華人選舉華人議事會議員、林幸福等二十八人當選、投票者一千二百餘人、（廈門二十三日下午十一時電）

衛生委員會開幕

◎中央衛生委員會二十三日行開會禮、到委員五十餘人、衛生部次長劉瑞恒主席致詞、中央代表褚民誼致訓詞、國府行政院代表等均有演說、對衛生責任及建設各有意見發揮、下午第一次會議、通過衛生施政綱領等十一案、（南京二十三日電）

首都金融狀況

◎京市社會局調查全市輸ナ錢莊三十餘所、資本金共十四萬餘、存款七十餘萬、放款一百十餘萬、匯兌二百六十餘萬、（南京二十三日電）

滬黨部請保路權

◎滬市黨部呈請中央收回外資鐵路、以重路權、（南京二十三日電）

北平公債市況

◎二十三日公債市、九六開盤二四五五、收盤二四四五、春節四九九、賬餘六二、成交一百八十萬、（北平二十三日下午七時電）

要　聞

國府會議詳誌

任命五公使…派[illegible]救災委員…公布華僑回國興辦實業獎勵法…各省最高分院辦案…江西急與合判決案救濟辦法

國民政府[illegible]第十一次國務會議[illegible]

[illegible]

決議全國各兵工廠限於四月一日一律停工、㊀決議公布禁煙委員會組織法、㊁決議公布華僑回國興辦實業獎勵法、㊂決議中山縣訓政實施委員會組織大綱、修正公布、㊃決議國府設計技術專員辦事規程[illegible]

[illegible]

案、應請政府一律追認爲有效、以資救濟、是否有當、敬候公決案、（決議）照發明令、（十九）行政院譚院長司法院王院長提議稱、查前中央特種刑事臨時法庭因對於易議說案之判決[illegible]

香港匯豐銀行舉行年會

二十三日香港電、匯豐銀行今日開常年會議、董事部主席漢浦頓演說中國商業狀況、謂上年中已有一律回復常狀之象、英國棉織品之銷路、較之前數年大有起色、政局已大見進步、其氣象之佳、爲多年所未有、蓋中國近十餘年受擾環內戰之苦、國民黨之勝利、則內戰可望終止也、中國新稅則似頗公允、第恐以新名目額外征稅、則全局將爲變更耳、中央銀行之設立、大有益於中國商業財政及匯兌等事、中國軍費不減、則整理財政終難有望、但編遣會議業已開幕、當將注意及此也、繼謂目下之狀況、保障外人權利之各項、尚未使取銷、國民黨首去夏獲勝後、已能統一全國、且實爲一大成功、且於政治之外、復有迅速進步之希望、如廣闢汽車路、發展航空事業之類是也、全國之實滿進步精神、今已確續表現云云、（路透社）

加拿大與愛爾蘭批准非戰公約

二十二日渥太華電、加拿大下院今日一致批准、來附凱洛格非戰公約、（路透社）

二十二日倫敦電、愛爾蘭自由邦國會已照八三票對五〇票通過凱洛格非戰公約批准案、共和黨議員多人對此公約、攻擊甚力、謂爲公開的與顯明的謊言、及普遍的僞善之行爲、（路透社）

薩摩亞中數島嶼確定割讓於美

二十二日華盛頓電、柯立芝總統批准薩摩亞羣島中稅圖拉·曼務亞等島割與美國一案、此案規定美總統須兩任委員六人、條議管理地方之相當法律、六委員中須有東薩摩亞領袖二人、（路透社）

加拿大在考慮中恢復對俄通商

二十二日渥太華電、加拿大首相今日在下院答工黨議員關於加拿大正式恢復對俄通商關係可能性之問、謂此事現正在考慮中、（路透社）

多瑙河畔[illegible]

河冰厚九呎　通過牛車

廿二日匈京電、此間天氣仍極嚴寒、今日溫度在零下四十五度、多瑙河冰厚九呎、牛車可通過冰面、過[illegible]在多瑙[illegible]、凍斃死者居百分之五十、（路透社）

二十二日倫敦電、英國各處嚴寒、[illegible]、（路透社）

[illegible]

二十二日[illegible]斯科電、[illegible]地方降[illegible]、以[illegible]、（路透社）

二十二日[illegible]、前往[illegible]運河、俾援助[illegible]、（路透社）

宿遷刀會逐漸散去

被架女生已經釋出　黨務人員到徐談話

徐州通訊、宿遷刀會圍城情形、已迭誌本報、現續據宿遷來人談、自十六日第九師一團開到宿城河北玻璃廠後、小刀會初尚示威、兩後已漸知欲逃、因會徒中大多爲鄉民、深懼大軍實行進剿、有相率潛散者、同日團長陳琦已率其部進駐附城之羅圩廠、並派一營駐紮極樂庵、以資監視、小刀會徒漸往各鄉散去、然仍有少數集合在附城遊行示威之舉動、新編一師岳維峻部現尚未開到宿城、縣長童錫坤亦始終以和平手腕維持其間、所有以前刀會架去之女生王若蘭等、亦已釋放、前被架之黨務工作人員徐政王志任兩君、自釋出後、已於二十日離宿、二十一日到徐、記者特往訪之、據談當時搗毀黨部及各學校情形、與前兩所紀略同、惟被捕各黨員拘禁處所不同、徐政言本人被押在古城廟、何以不叫新年娛樂、何以禁煙賭、何以增苛捐雜稅、何以伐巳河之樹、何以加徵錢糧、徐一一回答、謂此事務、大都與黨部無關、刀會中亦頗有諒解者、是論與仇視黨教、確有背景、原因甚爲複雜、王志任言當時被架時、黨部僅未搗毀、由商會保管文件、迭兩公安局派員保護、開出門、被刀會擊三槍未中、王被架後、由商公安局長沈公義保釋、王曾向會徒演講、彼輩收吃齋、會內容極有極樂庵與商會可以作證、其背景似爲劉殿甲、現尚有黨務工作人員數人、未能離宿、正預備設法往援、吾等來徐、將一同赴京、宿遷黨務、已不能工作云云、（二月二十一日）

古城返照記（一四二）

（老漢）　時報特載

陸賈把懷裏麵包取出分給老章一塊、用白糖當作jam、菜是一人一份、也合了兩菜一湯的格局。老章才明白這就陸賈新發明的中國大菜、便一面吃著一面說：你跑了之後、那鄭老板先把陳朗仙埋怨一場、說內爲是要好朋友、又聽說誹的官場中認識文明交際的朋友、所以才高興赴席、並且引導諸位、同貫鑽這位最文明的蜜絲新茶花、不該約個大詩頭怯八義加入團體、扮台不小、他又認爲開通風氣起見、正在國內外洋東組織一個華洋俱樂部、提倡男女交際、音樂跳舞、給我們老大帝國灌輸些先進國的文明、籌組織完備、需要請朗仙多約幾個識趣的朋友、大家熱鬧熱鬧。也好教外國人知道中國不是不學好、不求進步。這個計畫很大、關係亦很重。至於「胡鬧」只爲中國社交太枯燥了、除卻這地方、沒有高興的機會、只可逢場作戲、暫且消遣、本不認眞。不過已經到了這裏邊的朋友、叫這堂子裏人把我兄弟看做甚麼樣的人！你們諸位又是甚麼樣的人、他說到這裏、不但朗仙幼甫等覺他有點小題大做、過於張大其詞。就是那位時髦已極的蜜絲茶花亦怕衆人下不去、又怕鄭老板認眞起來、失了一家洋字號的好主顧、她倒趕緊宛轉其詞的來了許多「沒給要緊」never mind、鄭老板依然板著面孔道：我也不是專爲你們、也不是專爲今天晚上這一塊麵包。實在是因爲我那個大計畫與我國文明進步大有關係、又因爲程度相去太遠、打算先在你們這班地方借地練習作第一步的預備工夫。猶如政府籌備立憲、要開國會、先立諮議院、是一個用意。我對於朗仙先生的希望很大、交情很厚、所以不敢緘默、直言奉告、以後像陸賈那樣朋友、交際場中、必須少請教爲是。朗仙道：我雖沒有同洋人打過多少交道、也曾聽人說過他們跳舞場俱樂部裏、是浪漫自然、男女混雜、很爲交錯、難道也有甚麼禮教拘束嗎？鄭老板板道這此處臉色格外來沉了、連說甚麼話！甚麼話！雖然沒有禮教的拘束、卻大有文明藝術的規矩哩。不要說懷裏掏出麵包、就是衣服穿錯了顏色、時令早晚一切裝飾單襪厚薄、稍有不合、就能引起在場的不快之感。就如男女交際、請教姓名次序的先後、聲帶的高低寬窄一點都不能錯誤、若是跳舞起來、上面的肩·胸·手臂、下面的腰·腿·脚步、都要不即不離、有板有眼、而且一座廳房不論幾十幾百對的舞侶、同時動作、左右盤旋、誰也不許撞著誰、這是很大的學問、怎說可以隨便呢、他又連連頓足咳聲嘆氣說陸賈還是官場中人、官場中還有這樣怯八義大詩頭、可見中國人的程度眞不夠格、陸賈道：他這些話不只罵我、連在座的幾位紅衙門的大人老爺全都牽連在內了、難道說大家便不回敬幾句、就任他這樣肆無忌憚暢所欲言嗎、老章道：我聽到這裏心裏很氣、況且你是我引進的、我與你有自然聯帶之誼、你已不辭而別、我又何必留戀、所以亦就說了一聲先行一步、便離開他們、以後的事情就不知道了。覺得有些餓、想起我們老鄉開的這座消夜館倒還可吃、不覺來到此地、誰想又遇見了你。陸賈道：你若告訴有這樣一個絕好的長樂意、我們又何苦去陪他們尋甚麼長夜歡。若不爲長夜歡、我也不必預備麵包惹這洋行老板一場麻煩了。……

蘇省府會議

蘇省府廿二日舉行第一八四次會議、出席委員陳和銑·何玉書·鈕永建·繆斌·張壽鏞·王柏齡·張乃燕·主席鈕永建、報告事項摘要、㊀財政部咨復利用鹽務懲獎條例、國民政府令發地方官協助鹽務懲獎條例、㊁建設改築縣道、補費省政美法良、本部深表贊同、㊂江蘇省政府呈繳印信官章、㊃永陰公安教導團官兵本團積編就緒、撥節預算經費月八千元、討論事項摘要、㊀准任陳復省會公安局長兼省會公安局長、㊁鎮江縣爲省會所在、改設特[illegible]縣治、令建設廳妥[illegible]辦理、㊂省府各廳處商准委任陳有豐爲省立農具製造所所長、㊄規定總理忌辰前一週間爲全省造林運動、㊅鹹長提議限制各縣賦稅、不得超過地價百分之一、照案通過、㊆漣水縣呈續徵一分畝捐、議決不准

蘇省指委會常會議決案

[illegible]

頭顱換來之婚禮

黃長典　張璧池　實行同居

南京訊、徐州女師範女生張璧池、與高小學校教員黃長典、發生戀愛、伊妹張月慎假長典誘騙行爲、用槍擊其頭部、幸未致命、此事轟動一時、曾詳誌前報、張璧池自滯抵南京後、黃長典不久傳愈、亦即來京、張黃二人已於二十二日在南門大街朝陽樓宣佈結婚、證婚者爲萬若虛·施道元·梁道之等、賓客盈門、黃長典報告戀愛經過、並云本人戀愛之成功、是以頭顱換取得來、張璧池報告與惡劣環境奮鬪經過、痛哭流涕、合座爲之唏噓、茲錄二人結婚宣言於下、

黃長典結婚宣誓書

爲訂婚宣誓向奮鬪、從險惡環境中掙扎、於此完成戀愛、實現意志、作終身夫妻伴侶、更願茲後因此愛情、守此誓言、相勗努力革命、盡忠黨國、是所至禱、此致張璧池執證、

張璧池結婚宣誓書

爲茲後願我兄妹、作永久夫妻、終身伴侶、富貴貧賤、不移其志、環境壓迫、愈厲其心、總則戀愛得以完成意志、求其實現、如違此志、有如天日、此致黃長典執證、

□　□　□

蔡夫人將往海外募捐

創辦公時學校計劃　蔡公時屍體尋覓問題

南京通訊、蔡公時夫人郭景鸞女士欲創設公時學校、以爲永久紀念問題、宣傳已非一日、最近蔡夫人以中央方面、對於公時學校之主張、尚未積極進行、惟其最大癥結、故有往南洋方面之計劃、華社記者特此往晤蔡夫人、談話如下、（問）聞夫人將有南洋之行、何時動身、（答）[illegible]、但因林森尚未就職、公事未能批下、現林氏不久即將就職、意料本人不久當可啓行、（問）將來學校如何組織、（答）將來視捐款募得之多寡、以爲標準、大約先辦中學、男女同校、本人任校長、[illegible]担任該校校長、當時因政府當局囑本人勿離京、故未去、並復電婉謝、迄今亦未再通消息、（問）然則將來何如、（答）或者更改該校名稱爲公時大學、亦未可知、（問）蔡先生被難後、夫人到濟南去否、（答）未去、僅床次來京時、因迭次電邀、與其會面一次、床次聲稱願爲公時先生尋覓屍體、但予根本不願見日人、此次因迭次電邀、不得不敷衍一下、實非本心也、（問）然則蔡先生遺體究在何處、（答）當慘案發生時、譚組庵即告余蔡先生被難係在交涉署後園內、旋即埋於是處、但被害者不祇一人、一律葬於一處、（問）如此則遺體究以何者爲眞、（答）蔡先生之牙及髮、本人可以認識、且亦不至腐爛、但終爲不可必之事、（問）萬一尋覓無從、則將何如、（答）果無法尋覓、則惟有以衣冠葬殮、譚組庵先生亦有此主張、

電局職工代表第三次宣言

全國電局職工代表團第三次宣言、代表[illegible]設委員[illegible]交通部無[illegible]一案、受全國電局二萬餘職工之重托、以求達統一電政之目的、來京請願、至再至三、爲此宣言、諸[illegible]、在代表等奔走呼籲、舌已力竭聲嘶、而政府尚遷延未決、全國職工因是益加憤恐、除誠懇表示外、復定於本月二十五日之十七日已有全國靜默十分鐘之分向各當埠黨部及政府作擴大之請願、[illegible]堅決之態度、始殊有不達目的不止之勢、代表等[illegible]前途、不與前慨、進旣無以求原於政府、退更何以報命於儕人、惟有大聲疾呼、繼續力爭、冀激當局最後之體察、務望全國人顧念電報事業、爲社會通訊之樞紐、不容任其破壞、洪田主持公道、加以援助、俾此案得以早日圓滿解決、否則釀成意外風潮、致國家社會同受影響、實有攸歸、實非代表等所敢任、務冀[illegible]、俾再觸重宣言、請希垂察、

廣東婦女代表出席聯會提案

各省婦協近擬在京舉行聯席會議、茲悉廣東婦女代表鄭寶如·鄧[illegible]兩女士、已於日昨到京、預備參加開會、并攜有提案數件、錄之如下、㊀呈請中央轉令各級黨部、注意訓練女黨員案、㊁呈請中央轉令各省教育機關、切實製定農村婦女教育實施辦法案、㊂呈請中央轉令各省、釐定農村婦女教育經費案、㊃呈請中央速行製定婦女勞動法案、㊄呈請中央轉令各省、嚴懲婦女纏足案、㊅呈請中央速行修改對婦女的不平等法律案、

●驚天動地之新學說

廈門[illegible]案文之[illegible]

西湖博覽會

一、共各省區設招商總局、[illegible]

軍隊負責保障、談話畢、民衆整隊而回、既而各

建柏油路、一條尚難實現、故擬先築穿城馬路、

塘市保衛團、竟混入鄉民中、[illegible]毆傷、徐子園

●驚天動地之新學說
現代大科學家阿恩斯坦博士發表
無發動機之飛機　月世界之自由旅行

柏林特電云、名滿天下之[illegible]大科學家阿恩斯坦博士、日近發表驚天動地之新學說、無[illegible]之飛機及月世界之自由旅行、已充分證明其實現之可能性、昔日人類認爲荒謬之空想、多變成事實、據阿博士新學說、電磁氣之力與引力係同一之物、從來學者、謂此兩種爲不相同之物理要素、此次阿博士打破從來學說、引起科學界之一大革命、從來學者認爲空間與時間相異、電氣之場所與重力之場所亦相異、而於彼兩者之關係、誠然不知、阿博士特闡明之、今後問題在應用問題、科學家能應用此項新學說、則科學上必有種種人所意想不到之新發明、阿博士曾已發表相對性原理、震動全世界科學界、今有發表新學說、引起科學界之一大革命、阿博士之研究相對性原理費二十年之生命、研究此次新學說、亦費十年之生命、博士年近五十、精力異常健旺與人不同、雖終日孜孜研究於實驗室、毫不感疲勞、此阿博士受服德國返老還童「生殖靈」之功效也、博士語人云、除此新學說之外、還繼續研究者、另有二三新學說、期於五六年之內、研究完成公佈於世界、其趣氣之新大、非他學者所能比也、

●英國國會之美女議員
花容月態艷驚四座　滔滔雄辯口如懸河

倫敦電云、近年來英國國會中女議員逐漸增加、愛斯脫女士、爲最初之女議員、自一九二四年當選後、從未落選、其名已滿天下、英國人士中不知其名者殊鮮、近日國會內女士服裝之華麗、每爲之評論、致議事進行停頓者、不止一二次、愛斯脫女士往日赴國會時、常御黑色服裝、不甚講究修飾、最近忽改戲紅裝、[illegible]之時髦衣服、黃金頭髮、亦加修飾、光輝四射、男議員見之、不瞥來躍四起、至於年輕血氣方長之男議員、心往神馳、往往置議事於不問、爭送秋波、英國議會、夙主沉靜、而近忽發生此種現狀、愛斯脫女士尚爲不撓不屈之女丈夫、至此亦頗覺怪誕離奇、愛斯脫女士、向來不務裝飾、態度亦像老熟、近忽盛裝艷服之服飾、擦粉塗唇、變成花容月態之美人、巧笑細語亦同時發生、其演說之口音、較前大爲變化、滔滔如懸河、一般議員莫不怪之、因女士近來健康有損、常服德國返老還童「生殖靈」補品、女士之身體及精神上少壯之氣、故有此新穎明豔之效力云、

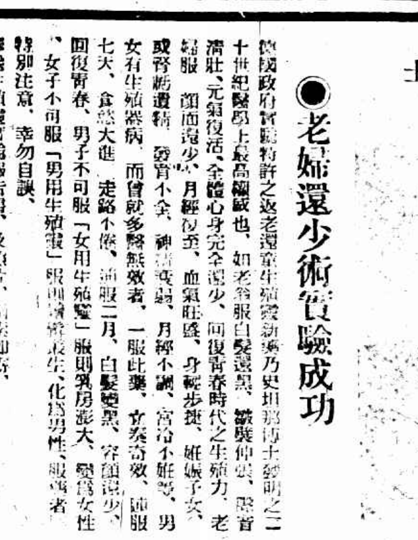
女政治家　愛斯脫女士

●老婦還少術實驗成功

德國政府實驗特許之返老還童生殖靈新藥乃史坦那博士發明之二十世紀醫學上最高權威也、如老翁服白髮還黑、皺紋伸張、鬚首清壯、元氣復活、全體心身完全還少、同復青春時代之生殖力、老婦服顏面返少、月經復至、血氣旺盛、身輕步捷、姙娠子女、或育嗣遺精、發育不全、神經衰弱、月經不調、宮冷不姙等、男女有生殖器病、而曾就多醫無效者、一服此藥、立奏奇效、誦服七天、食慾大進、走路不倦、誦服二月、白髮變黑、容顏還少、回復青春、男子不可服「女用生殖靈」服則乳房澎大、變爲女性、女子不可服「男用生殖靈」服則鬚髯發生、化爲男性、服者特別注意、幸勿自誤、

索逸生殖靈實驗報告書、及照片、函索即寄、

德國實驗 男用 女用 生殖靈 每盒服七天洋七元 每打四盒二十八元

生殖靈　封識

[illegible]

各埠各大藥房醫院均有出售
上海四川路一百十二號
美商三德洋行獨家經理
電話一七[illegible]

厦門鬥毆案之紛擾
小便發生大風潮

厦門通訊、春節期中此間發生一所謂重大事件、即爲黃厝宮一泓禍水之小便風潮、擴大至有撼動厦島之勢、蓋初因小便問題、釀成福州人與厦門人互仇之大鬥毆案也、事後[illegible]相、傳說不一、福與厦人所述者各異其詞、然非各有所袒、以對方爲非是、而事實上當時因陷入混戰狀態中、雖親與其役者、亦不得而知也、現將[illegible]備司令部對新聞記者所述之肇事情形紀錄如下、有福州人潘依其者、爲成衣匠、寓居司令部街口行十九號、[illegible]因親屬關係、常到附近之理髮店遊玩、[illegible]潘依其是日帶一四歲小孩至理髮店遊玩、旋因中急、即往廣福林尾邊小便、[illegible]出門斥之、潘頓[illegible]前進、入理髮店、其後[illegible]、即[illegible]往理髮店覓潘理論、因[illegible]人出不合理之言、潘怒、即趨前擒人、其理髮匠則踢之以足、潘遂仆地、潘妻見狀、因[illegible]告警、見者亦抱不平、於是鬥案遂從而發生、此間案發生、在場者大呼「福州欺侮厦門人、打厦門人、大家來啦、」同時亦有大呼「厦門人欺侮福州人、打福州人、大家來啦、」於是行路之厦門福州人乃各參加戰鬥之一方、結果反日會職員、楚泰水兵、均捲入漩渦、亦不知其爲排解而被毆、抑爲加入戰團也、嗣軍警到場彈壓、結果反日會職員楊聚才、方[illegible]康、吳振熙、[illegible]署員堅不允、[illegible]兵尾至、索三人帶回戰艦、[illegible]十四日反日會發出[illegible]司令部派員到場勸散、[illegible]人被毆經過略謂「[illegible]數百人、[illegible]地、[illegible]及[illegible]紛、在[illegible]之際、[illegible]行至黃厝宮、適值福州[illegible]才●方[illegible]康●吳振熙●[illegible]●王永[illegible]、[illegible]閩毆、[illegible]等、並不稍止、且益發怒、將[illegible]日會人員、更施重毆、同時更[illegible]人員、出面助威、邱王兩同志、見勢奔逃、幸免重傷、方楊吳三同志被困垓心、不得出、致遍體鱗傷、奄然一息、久之始有公安局第一署人員到地、乃到地後、不將肇事行凶軍警拘捕、而將被毆職員方楊吳三同志拘去、且沿途加以辱毆、該行凶軍警等、視此益發有恃無恐、趕至一署、意圖再行逞凶、並聲言將方等排落戰艦、經該署力阻始免、該軍警復折而遍搜該地近任民家屋、以致婦孺驚慌、至晚方楊等同志、始由思明縣黨務指導委員會保釋、」十五日各界在教育會開各社團代表大會、議決、㊀由被害人具理由書到會以便交涉、㊁請楚泰艦長懲辦凶手、㊂請公安局嚴辦助凶警察、㊃限福州戲班克日離厦、㊄推縣黨部[illegible]同人等十五團體組織護法委員會辦理此事、軍警各長官聞此亦於下午在司令部開軍警聯席會議、向司令林國賡請願主持、十六日林召軍政聯席會議、請思明指委賴文請林君由出席、林(國賡)向賴林陳述軍政方面意見、㊀請縣指委會主持公道、調停此次糾紛使和平息爭、㊁聲明此次事件、只關係個人、不牽涉團體、㊂請由黨部解散護法委員會、謂此純爲尊重黨權之表示、賴等亦表示意見、㊀民衆開會之權許與否、黨部握有全權、軍警不能干涉、若黨部不許開會、而違反命令、始得請由軍警輔助、㊁黨部站在民衆方面、取至公至正之態度、以平息爭端、㊂至於採取手段、先由各方負責、水兵歸楚泰艦辦理、警察歸公安局辦理、反日會職員仍歸法院辦理、同時由黨部方面實地調查肇事眞相、並根據各方所呈理由書、斟酌實情、再函轉各方核辦、㊃解散護法委員會、刻因該會既無呈文、又未存案、當然無從取締云云、現此風潮由黨部調停中、不知如何解決也、(二月十七日)

西湖博覽會
總理奉安日開幕

西湖博覽會開幕日期、前經籌備委員會以工程急迫、故議決展至六月十一日開幕、茲浙省府以六月一日爲總理奉安之期、提議改爲是日開幕、昨已議決通過、

財政部公佈
捲煙統稅條例

財政部昨公布捲煙統稅條例、全文如下、第一條、凡一切捲煙、及[illegible]

恒和小輪撞沉慘劇
恒和老大上江輪隨至蕪湖
鎭江關電蕪關將江輪扣留

二十晚十一時許、鎭江協和輪船公司之恒和輪、由六合開[illegible]來鎭、斯時大霧[illegible]、行經揚州六圩汽車站西首、適有招商局由滬開往漢口之江[illegible]輪迎面駛來、恒和立放回聲、然已避讓莫及、被江[illegible]輪攔腰撞沉、損失甚巨、計該輪搭客二十餘人、又商家由六合運來之銀洋、合洋約二萬四千元、均沉沒無蹤、水上公安第五區、聞信立即派船協同[illegible]一二三號、撈救旅客船員六名、乘客八名、女[illegible]一名、餘均未獲、恒和小輪下沉後、船老大搭上江[illegible]輪、[illegible]鎭江商會、[illegible]紅十字會、已於今日出發、實行撈屍工作、每屍獎金十元、並備用棺木多具、以備殮殮、一面拍照、並填具死屍表格、以便被難家屬、前來認領云、[illegible]交通部、蘇民建兩廳、及鎭江關監督、航業公會、水上公安第五區、已將詳情呈報、中述一切、另由雙方致函招商局趙總辦、請其即日來鎭、辦理善後、函中有云、貴局航務、屢生事端、人命財產、時遭損失、用人不慎、殊爲痛心等語、措詞極爲嚴重、

蚌埠反對苛捐案突起糾紛
商民游行請願意甚堅决
一派電省否認有所請求

蚌埠通信、蚌埠市公安局長葛崑山、近爲籌餉問題、增加轉運糧食柴炭竹木等捐、由商民電請當局制止等情、已誌前報、不意續有少數商民聯絡市農會人民自衛團公立第一高小學校鐵路運輸工會婦女協會等團、致電安徽省政府省黨部、認否前日各團體去電之請求、於是地方遂分反葛擁葛兩派、相持不下、而軒然大波、由此以起、今日(二十一)下午一時、總商會商民協會轉運公會、及各界民衆千餘人、由轉運公會出發、遊行示威、沿途大呼打倒貪官葛崑山、向第二師駐蚌副師長李明揚請願、[illegible]政軍聯席會議撤葛職、同時請願、民衆集合黨公會門前、先由代表顧廷臣宣讀請願呈文、李副師長略謂、諸位父老來此請願、我已明瞭意思、但是現在訓政時期內、軍事民政、各有權限、軍隊不能干涉政治、諸位此來請願、不失爲合法之手續、我可以代向中央轉達、現在要謹守秩序、千萬不要有軌外行動、在此案未解決之前、爾等安全、可由軍隊負責保障、談話畢、民衆整隊而回、既而各界代表彭琢如張獻廷顧松林孫元甫戴南薰謝達夫蔣瑤軒李沛生牛仰青王佩之米奇峰[illegible]蘇子和王仲才楊夢莊等、入內謁李、面叙一切、李允將此意轉知顧師長、代爲轉達中央、靜候解決、各代表認爲滿意、告辭而出、回至轉運公會、向衆報告、[illegible]反葛派意氣甚爲激昂、大有與葛勢不兩立之概、地方既自分兩派、恐不免發生意外風潮、未知此案將來如何解決也、(二月二十一日)

地方消息

蘇州

商會墊付稅款運入造絲 總商會(二十三日)函蘇省人造絲專稅局云、蘇州絲織業等、前以人造絲稅問題、未能解決、停止運貨、爲日已久、但各機工停機待料、對於工友生計、地方治安、均屬可虞、茲爲維持地方工友起見、經敝會籌墊該稅銀一千元、請運人造絲二百箱、以濟工作、相應函請查照云云、

方策將來蘇視防 第六師師長方策、定三月二日來蘇視察防務、及檢閱軍隊、駐蘇第十六旅旅長[illegible]、昨(二十三)已奉到電令準備矣、又訊、第六師師長方策、爲考查滬寧路所部、故將親自出巡、已於前日至常州、預定二十五日赴宜興、二十六日到溧陽、二十七日到金壇、二十八日至丹陽、最後則赴蘇考查、約在三月初云、

西津橋衍勇滋事 二十三日下午三時、吳縣公安局長鄭誠元據報、西津橋發生傷兵鬧事、立著警察隊下鄉彈壓、並聞師部方面、亦有派隊之說、但另得消息、則爲該處流氓、因爭婦女問題、發生衝突、且有退伍兵參加、致引起全鎭恐慌、現在爲首者已獲解第一公安分局、又訊、蘇城西津橋、昨有游勇聚賭滋事、昨(二十三)日[illegible]、[illegible]公安局、又經報告有游勇滋事、鄉局長與來公隊長親率隊十二排、馳往彈壓、

農鑛廳長來蘇 農鑛廳長何玉書、於廿三晨四時由鎭乘車來蘇、下車後即至鐵路飯店休息、旋赴[illegible]觀察農具製造所及田精合作社、該所經費不足洋六萬元、在籌備期間、已用去洋一萬元、恐不敷用、何廳長擬返省向農民銀行、借墊洋一萬元、何於午後復參觀建設局及市政府、定即晚赴滬、星期一返省、

建築穿城馬路 蘇州市工務局、因拓寬觀前街、改建柏油路、一時尚難實現、故擬先築穿城馬路、將新閶門內之黃鸝坊橋重建、拓寬兩旁街道、直達察院場、俾自平門至新閶門、汽車可以繞行、現將計劃、呈請市長核准、許可馬車汽車入城通行、

無錫

建設新無錫準備施工 本邑縣長孔憲鏗、因積極建設新無錫問題、特於前日邀請各報記者赴署談話、發表意見、對於拆城築路、擬即提前舉辦、茲悉孔以拆城築路工程浩大、爰特函請上海建築工程師蔡志文來錫實施測勘、蔡君於前日抵錫、二十二日、由無錫市行政局總股主任何揖、文牘主任華雁臣、偕同實地查勘、從光復門起至西門一段城牆、測勘結果、認爲工程並不浩繁、預定計劃、拆下之城磚[illegible]價出售、泥土填塞護城河改建馬路、並開闢多數之自流井、以供民衆飲料、刻正由蔡君製計劃書及預算等、以便呈請縣府核准施行、大約出月初旬即可動工、孔縣長是日復在大新樓宴請前日列席各記者、席間由各記者提出改建新衙署地點、以崇安寺最爲適宜、面積廣大、計有三十六畝之多、如果收爲縣有、改建縣府及各局宿舍、實綽乎有餘、孔縣長極表贊同、擬俟切實考量後妥定計劃、以便實行、各記者又復提出某君主張將北塘沿河及大街南一帶房屋完全拆除、改爲城北新馬路、同時另將吳橋以西之荒地由縣政府收買、開闢菜市場、於錦北一帶建造市房、即將北塘一帶拆除之原有商店、遷往該處營業、依此辦理、實覺一舉兩得云云、孔縣長對於該項計劃、亦表示容納、於相當機會就可能範圍當力謀實現云、

開原鄉亦有蝦蟆搬場 縣屬萬安市石塘灣近日發現蝦蟆搬場十日未畢之奇事、已誌前報、茲悉開原鄉業張巷之間、於二十一日亦發見蝦蟆搬場、蝦蟆亦均背負小者、自朝至暮、每有三五成群、或數十只爲一批、紛紛向東南方向而去、路人目睹、均稱爲奇、

常熟

西塘市繳團械案續訊 本邑附近無錫之西塘市鎭、前日爲江陰屬楊舍第四分公安局長[illegible]警、因至該處提賭、被民衆攢毆後、該局各警、會同縣公安隊、越境圍捕商團團總徐蓮渠、並繳去槍械、及波及新莊小學等情、已誌前報、茲悉該處推派代表赴常熟縣報告詳情後、衛縣長即派員赴鄉調查、茲已得楊舍分公安局長趙賓成來常、至縣府謁見衛縣長、而述情形云「當時派警至該處提賭、西塘市保衛團、竟混入鄉民中、將警毆傷、後至團部時、由馬斷橋商團引導、當抵團部門時、門衛手執盒子砲、恐生誤會、故令共將盒子砲除下、入團部後、又見有執鎗者、亦令共除下、並非繳械云云、」現此事雙方已電民廳、聽候派員澈查、以明眞相、警士李成仁、閻士昌、周志章、重傷四名、爲巡長鄒岩、至於受傷之警士、現在江陰醫院醫治、

蔡翼之妻在監病斃 轟動蘇常之謀斃嗣母案、已由蘇州高等廳判決、維持原判、蔡翼之錢增死刑、翼之妻金氏、妾李氏無期徒刑、茲悉蔡妻金氏、素嗜芙蓉、入監後、無從吸食、致形容憔悴、已於前日病故云云、

松江

反共宣傳隊出發 松江縣黨部宣傳部、近鑒於浦南方面、共黨猖獗、特組織反共宣傳隊、山陽方面由該部長蔣爾昌帶領宣傳員於二十三日下午出發、又聯合城區各界代表組成反共宣傳隊三隊、專在城廂內外切實宣傳、

請委任自衛團長 山陽鄉籌義務捐、組織自衛團、設團長一人、排長二人、團丁二十名、辛餉每月共三百五十元、並組委員會、設委員十一人、共策進行而資監督、現呈縣政府備案、並請委任譚體綸爲團長、頒給圖記、俾專責成、

清江

派兵會剿宿遷小刀會 宿遷小刀會匪、騷擾縣城、已詳前訊、頃悉刀會因見地方官員、先後逃走、連日搜索商民、益形猖狂、駐海州之蔣師長鼎文與清江之岳師長維峻、迭接乞援急電、同時蔣主席亦來電令飭剿辦、蔣師長特派新安鎭之一營、岳師長派泗陽之一營、會往宿遷勦辦、

鎭江

省總工會遷鎭 江蘇省總工會遷鎭、各工會工友于二十四日停業一天、以誌慶祝、

沈縣長改代爲署 代理鎭江縣縣長沈昌、現奉民廳令、改代爲署、

薦任農具製造所長 農廳長何玉書、薦任陳有豐爲省立農具製造所所長、並委孫清波爲副所長、

派員整理南通大生紗廠 建廳因南通大生紗廠、辦理不善、虧耗甚多、前曾派員查明情形、茲爲振興工商業起見、特派科長于基泰率員前往規劃一切、昨已首途、

醫生云內子體氣甚爲虛弱

小產之後

韋廉士醫生紅色補丸恢復其體力

名醫嘗謂小產如生採菓子大產如熟瓜自落可知小產重於大產多矣但人多輕忽視之故因小產失調而失其康健或生命者比比皆是

北滿長春同盛祥錢莊經理徐錦軒君之夫人亦因小產失調諸症蜂起所延醫者僉謂產後大虛治之非易但後服用韋廉士紅色補丸不久即恢復其體力足證斯丸誠不愧爲天下馳名補血補虛之聖品也徐君云「內人體力素强只因客秋小產之後調度失宜遂致面黃肌瘦肢體乏力食物無味眠睡不安雖經名醫叠投峻補終未見効據醫生云產後大虛治之非易後閱報知韋廉士紅色補丸統治婦科各痛乃試與內人服之兩瓶之後胃即稍開續服數瓶肢體强壯血足神清眠食亦純然有序矣貴丸功効之速誠非他補品所能及也」

韋廉士紅色補丸男女咸宜不特爲產後補虛之聖品亦爲婦科別症之良方至於痛瘋　咳嗽　胃弱　血虛　少年斲喪　腦力衰殘　以及諸虛百損無不統治之焉

價目每一瓶大洋一元五角每六瓶大洋八元中國總發行韋廉士醫生藥局上海江西路六十號

各藥房均有出售或直向本局函購郵力不取郵票收用

奉贈衛生小書「中國今日之所需者」如蒙片索詳示姓名住址當即郵奉不取分文

韋廉士大醫生紅色補丸　Dr WILLIAMS' PINK PILLS FOR PALE PEOPLE

第五百九十二期

時報新光 The Eastern Times Pictorial Page

十八年二月廿四日

陸軍第一師第二旅第三團士兵在徐州黑山修築道路

Soldiers of the First Division of the National Army constructing road near Black Hill, Hsuchow.

飛雲閣照相

上海同德產科專門學校教職員及最近畢業之第六屆學生合影

The teaching staff and the Sixth Graduating Class of Tung Tuh Midwifery School of Shanghai.

二月十四日哈爾濱第十號電車行抵車站前因由高駛下溜行過急致傾覆軌外車輪登時損壞軋死十二團兵士一名傷重二名輕傷十餘名 王研石

Tramcar Accident—The No. 10 tramcar of Harbin suddenly turned upside down near the station owning to its excessive speed in descending the slope on 14th instant. A soldier was killed while a score were more or less injured.

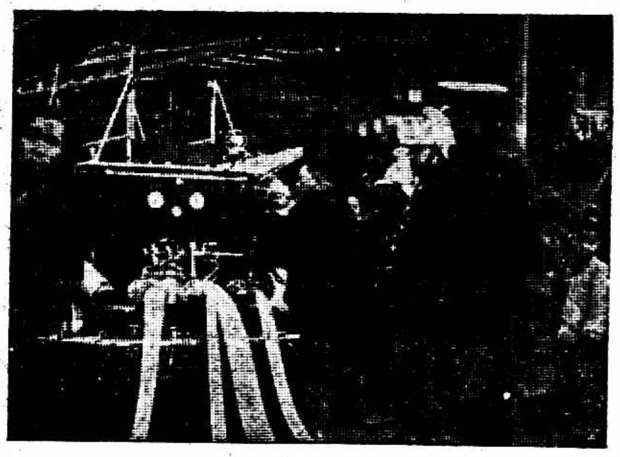

ⓐ上海救火會新購得四十匹馬力之馬律斯牌救火車 陳申武

ⓐ The Morris Fire Engine of 40 H. P. is a new addition to the Chinese Fire Brigade of Shanghai.

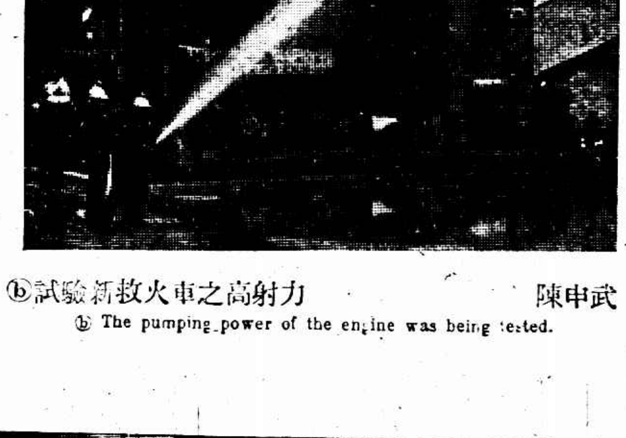

ⓑ試驗新救火車之高射力 陳申武

ⓑ The pumping power of the engine was being tested.

丹徒縣立師範學校之早晨作業 洒掃庭院

The morning work of the students of the District Normal School of Chingkiang, Kiangsu—Cleaning of room and courtyard.

西班牙國王阿爾芬蘇及狄克推多李惟拉二人同在山間行獵情形近二人已發生意見不能合作矣

Two hunting comrades King Alfonso and Primo de Rivera out hunting in Spain.

外部向日抗議庇護逆黨
照會九國撥新稅整理內外債

大中社記者昨晤王外長、探悉二事、㈠我國對於日方助張宗昌擾害山東、及放任逆軍人員入濟南、公然設立辦事處、已向日政府提出嚴重抗議、㈡我國照會英美法日意比丹葡荷等九國、整理內外債、王氏談話、略記如下、（記者問）照會九國之內容如何、（答）辭句甚爲簡單、大致爲「本國政府在新稅內、每年至少撥五百萬元、專作整理內外債用、並組織整理內外債委員會、」此種數目、以我國外債六萬萬元計、週息一厘、亦須六百萬、全額如爲十萬萬、則須一千萬、（問）此項委員會是否加入外國人、（答）各國均須派代表一人、辦理此事、或許要加入該會、提出證據、審查各國各種債款、

盧檢察官調江寧法院

上海地方法院檢察官盧丹墀、茲奉高等法院命令、調任江寧地方法院檢察官、遺缺另委徐鶴齡接任、昨已蒞院視事、

梅理藹動身

駐滬代理法總領事梅理藹、調任駐津正領事、昨晨在法租界太古碼頭乘通世輪赴津、前往歡送者甚衆、

、但上海反日會數月以來對於代表大會召集延不舉行、用意所在、疑慮滋甚、標悍猖狂、橫行無忌、我工界對此冒犧牲萬難所得之救國基金不能有所緘默、現在全國反日會代表大會開會在即、特此再行聲明、上海反日救國基金、惟上海反日會各界代表大會有決定之權、以免蒙混、而杜覬覦、謹此宣言、

商務印書館工會・閘北水電工會・華洋印刷工會・西區絲廠職工會・業成煙草工會・報界工會・捷音工會・法商水電工會・華商電氣工會・新新公司職工會・報關工會・南貨業職工會・酒行業職工會・書業等局職工會・

張定璠談市政經費
收入三十萬元適抵支出
如有新建設須另籌的款
仍無復任市長意

張定璠前（十九）日攜帶秘書朱五建由滬赴京、日日社記者、謁之於寓邸、談話錄下、（記者問）市長此次來京有何任務、（張氏答）因蔣總司令對於第三次全國代表大會、有軍事報告之提案、在我軍由粵出發、進取南昌時、余在總部任職、今應何總監電召、來京參加起草、（問）聞市長提出辭職後、迭經各方挽留、現在能打消辭意否、（答）余之辭職、純爲個人問題、而以才力綿薄、深恐有負中央委托、而貽誤地方要政、雖承各方挽留、然余意仍須再辭、（問）最近上海市政狀況如何、（答）上海在未統一市政以前、宛如南北分歧、各自爲政、地方糜爛、尤爲不堪、自市府成立後、力加建設、雖一屋一椽、亦須重新補漏、財政方面、在未成立市府前、每月全市收入爲十萬元、自市府成立後增加三分之二、每月爲三十萬元、其增加原因、並未新添稅釐、仍在舊有稅收上力加整頓、可見從前上海財政紛亂之一斑、現在全市收入、雖有三十萬元、其開支方面、如公安部份、全市警察約八千人、平均每人十元計、每月經費計八萬元、教育部份、全市市立小學一百八十餘、中學三、每月經費約七萬元、工程方面、現在上海各地馬路、均在修築、每月經費約五萬元、又地方慈善機關、及勸募公益事業上、每月非三萬元不可、全市清道夫有五六百人、約一萬元、全市路燈每月約一萬元、市府及九局行政經費、每月約五萬元、以上合計三十萬元、適與收入相抵、現在全國建設、日興月盛、滬上自不能落後、每建設一事業、必多增一筆特殊支出、此財政收入雖豐、而困難仍如是也、

公安八萬元…教育七萬元
道路七萬元…公益三萬元
連行政經費五萬共卅萬元

全國反日大會代表陸續到

大會秘書長錢丹泉及全體職員、昨日上午到滬、已在天后宮橋總商會開始辦公、各省代表已到者、天津王文田、河北劉耀西、留日來覺僧、江蘇梁存仁、漢口呂九成會覺先殷學濶、廣州源琴孫李都文、山東陳秀章、湖南雯劉濱、其他各處代表如浙江陝西山西湖南等省均已來電、明日可到

救國基金決定權
在各界代表大會
……各大工會之鄭重宣言……

上海反日救國基金用途、我工界已一再宣言主張確認上海反日會各界代表大會有最後之決定權

樂華球戰改期

西人足球會以樂華球員大半在平津比賽、尚未返申、故原定今日與西捕之戰、延期舉行、

上海籃球會
昨賽結果

滬警勝浦光（會）二十比十五
滬江勝依塞（球）五六比十九
慕爾勝鷹隊（上）三四比二三

健民足球隊勝集合
三與一之比

昨日下午、東亞體專集合足球隊與市一體育場健民隊、在該場作友誼比賽、三時開始、健民實力較勝一籌、尤能聯絡一氣、前鋒丁兆成王伯勇等、活潑異常、出入敵境、橫行無阻、奇功屢建、上半時健民以三比〇勝、然集合隊究非弱者、下半時開始、一再奮鬪、聲勢聚振、滿場飛舞、健民莫之能禦、下半時健民非但無機進展、反被集合攻入一球、比賽結果、健民以三與一之比勝集合、裁判員陳仲光、

市北小學照常開學

昨日（即二十三日）下午三時、北火車站慶祥里一百五十號祥森公司失慎、旋即由救火會救息、市北小學雖與毘連、幸未殃及、故並無損失、仍定二月二十五日開學、不受影響、

全綠隊旗開得勝

全綠隊爲謀球藝進步起見、自組織成立後、即邀實力雄厚之路易隊作第一次友誼比賽、結果爲三十六與十六之比、全綠隊大勝、隊員如下、沈慶樑・程南章・葉耀東・程鏡堯・王再興・蔣鑄和・沈兆炳、

今是校友會開成立會

北平今是學校、爲「五卅」慘案發生後各教會學校學生退出組織而成、已畢業之學生、散處各方、上海各大學尤多、日前（二月十七日）該校畢業同學、在老靶子路二百十八號召集同學開校友會成立大會、選定職員、進行一切、通信處由[illegible]

□學校日記□

▲中一學校　法租界貝勒路同康里救國十人團聯合會附設之中一學校、日昨行開學禮、九時許、由教師王誠琴督率學生入禮堂、行禮如儀、先由教師邵一大報告該校數年歷史、至十二時散會、

▲工部局華童各公學　公共租界工部局創設之華童各公學、一、華童公學、（愛爾近路克能海路）二、育才公學、（山海關路卡德路）三、聶中丞公學、（培開爾路）四、格致公學、（廣西路北海路轉角）均定於本月二十五日上午九時開學、二十三日（昨日）考試新生、學費每學期華童育才格致三公學四十元、聶中丞公學每學期三十元、惟一家有二童或三童同學者可照減價辦法減百分之二十及減百分之三十三又三分之一、

▲光華大學　光華大學、自去歲放寒假以來、遠道學生、多留住校內、曾組織留校學生自治委員會、日昨（念二日）旅行崑山南翔、藉資考查、當晚即返校、

▲暨南大學　國立暨南大學、新近聘[illegible]任大學部教務長、[illegible]定於今日下午三時、假座本埠大東酒樓、邀請全校教職員講師開茶話會、明日上午九時、舉行開學典禮、

▲新民公學　海寧路西首林里新民公學、本學期添設平民義務夜校、英文專修夜校、日來報名之新生頗爲踴躍、茲聞日校定於二月廿五英校二月廿八義務三月二日開學、

▲滬江學校　上海滬江路保康里滬江學校、於昨日上午九時行春季始業禮、男女新生到者百餘人、尙有男女新生陸續到者數名、

總商會職員會成立

總商會全體辦事職員、舊歲歲尾有辦事職員會之組織、執行委員於昨日宣誓就職、名單如下、林質茂・鄭鴻笙・朱伯元・曹慕管・孫籌成・張德齋・楊柳堂・聶德馨・謝福生・孫斐君・馮子衡・並舉林質茂鄭鴻笙曹慕管等爲常務委員、

粵人梁五
共產黨嫌疑
解內地訊辦

共黨粵人梁五年四十八歲、於本月十五號身帶共黨文件、經過外白渡橋、被捕查獲、解送臨時法院、由公安局飭探王愼卿持文投案要求移解、捕房律師博良對於移解並不反對、而觀審美領司蒂芬則表示反對、致起糾紛、該案遂亦改期、各情已誌十六號本報、昨晨又屆續訊之期、由沈鴻庭長偕觀審之美領司蒂芬氏升座第一法庭續訊、沈庭長與美領司氏磋商良久、得司氏同意、裁決被告梁五准交公安局來探王愼卿帶去歸案訊辦、美領亦批明准予移解、又梁五市公安局偵緝隊於昨晨派探投請臨時法院准予引渡到隊、由喬隊長親自提訊、據梁五供、年四十七歲、廣東人、去歲在粵賦閒、遇見共產黨員某甲勸我入黨、云可得月薪二三十元、我入黨後派我爲勞動工會書記、該會於去秋八月中解散、甲即派我來滬往投某乙、我於去歲十二月初八日由港乘皇后郵船抵滬、寓北四川路廣興隆號、某乙避見、於二十八日送來洋五元、旋在途中被拘、喬隊長得供、當即呈報黃局長諭令押候核辦

煙酒商登記
下月開始

上海縣政府、昨接江蘇全省煙酒事務局訓令、蘇省煙酒商登記、已定三月一日開始、

王奏雲煙癖
黨部請調驗

寶山縣款產處處長王奏雲、素有阿芙蓉癖、寶山第四區（楊行）黨部黨員張忭豪顏宗淵等、特於昨日聯名呈請寶山縣黨部咨函縣政府、將王氏停職調驗、

警備偵查隊
整頓後情形

淞滬警備司令部偵查隊鄧壽銘隊長、於一月蒞隊後、大加整頓、茲將其近況有足紀述者分錄如次、一、精神振作、鄧氏除赴司令部或因公離隊外、其餘時間均常川駐隊、雖祁寒深夜、事必親理、故該隊之精神方面頗有進步、如職員服務細則、各隊員兵之調擔配置、內外勤務之分配、值日規則值日表以及各種圖表均已配置分帖、秩序井然、一、調劑職員、該隊各職員平日類多退伍軍事者、然鄧氏惟恐積久玩生、故對於各職員之考核極嚴、如有功過、當面獎懲、是以全體職員頗爲畏服、而對於服務之精神亦不期爲之一振、一、工作努力、陰歷新年以來、鄧氏鑒於各處迭遭火警、深恐有盜匪或反動分子伺機以逞、每夜均派有員兵多人梭巡於華租交界等處及滬寧飛機場北新涇黃浦江面一帶、每夜九時出隊出發、翌晨六時始回隊、迄今多日絕不稍懈、

營產登記
再展一月期

營產登記、已經一再展限、上海縣政府、因尚有一部份營產、未及登記、電呈軍政部、請求再展期限、業奉令准、自二月二十二日奉文之日起、至三月二十一日止、

往象山視察軍港之一切建設事宜、

納稅會通告
選舉票發出

上海租界納稅華人會、昨發選舉通告、案查本會第八屆選舉人及被選舉人資格、業已宣示確定在案、茲定於二月二十七日上午九時起至下午五止、爲投票期間、次日上午九時起開票、投票開票場所、均借天妃宮橋北堍西首上海特別市總商會議事廳內、用特檢同選舉票一紙、入場券一紙、函請查照選舉票上印有之選舉須知辦理、事關選政、幸勿放棄、

狗運仍佳
明園又開業

華德路明園賽狗場前鑒於反對聲浪過高、乃於去歲藉冬季休業名義停止競賽、茲該場已決定本月二十六日再度開業、以後仍照舊例星期三六二日午後二時半開賽、最近又購入新犬多頭、

陳紹寬赴甬

海軍署長陳紹寬、前晚出京、昨晨七時抵滬、即乘咸寧軍艦、開赴寧波、邀同蔣主席就地隨

宋淵源回來

國貨銀行籌備主任宋淵源、昨日乘輪抵滬、聞在非勸募成績極佳、

中央造幣廠接收寧廠
財部已決改爲南京分廠

中央造幣廠、近正積極籌備開工事宜、與茂生洋行債務之糾葛、大部份業已解決、日來各項機件已由轉運公司運入小沙渡廠內、由赫工程師着手安置、復據南京消息、財政部已決定將南京造幣廠改組成爲中央造幣廠南京分廠、由徐堪楊駿二委員於前日（二十二）接收、適該廠長俞勛成在滬未返、當由總務副科長蔡棠臣、及工務副科長王蘭生、辦理交代、

整七厘公債
又屆付息期

財政部昨函各商會、本年二月二十八日、爲整理公債七釐債票第十六號息票開始付款之期、所有付息事宜、仍委託中央銀行・中國銀行・交通銀行經理、其付息期限、仍以三年爲期、

孔雀領帶減價

孔雀領帶公司以製美術國貨領帶聞名、今以新貨已出、對於去年存貨、特在門市部削價出售、領帶每元一條至二條、領花每元三隻至四隻、故連日往購者甚形踴躍、

熊斌談航空計劃
擬恢復北平航空學校
大規模計劃無款舉辦
管理問題待決國防會

軍政部航空署長熊斌氏、前日以[illegible]來滬、中華新聞社記者向熊氏叩詢於我國航空事業之計劃及管理問題、熊氏發表意見如左、「我國航空事業、在目前經濟狀況之下、實無何種計劃可言、惟擬先從造就人才及設施[illegible]入手、擬在北平恢復航空學校、招收學生三百名、教練製造及飛行等、經費預算需百萬元、製造計劃規模較大之工廠、非四五百萬元不可、[illegible]全係自造、當勝易舉、[illegible]目前亦未能製造發動機也、至論航空管理、以目前航空事業、尙未發達之時、軍用民用、統一辦理、[illegible]在交通部會議時、[illegible]因與郵務運輸上甚有關係、在國防會議時、[illegible]尙未決議、俟待國防會議時討論、[illegible]

粉麵業商協會成立

商民協會粉麵業分會、籌備迄今、均已就緒、二十三日下午二時、在吉園路五十號會所召開成立大會、到會員七十餘人、公推儲紹基主席、倪夢周紀錄、開會如儀、依法選舉執行委員毛春波等十一人、紀律委員朱振芳等五人、由商民協會委派沈仲英出席指導、

嶄新一種報
男女欲圖結合者之介紹人

前日本埠新出一種結婚報、係英合資某[illegible]等、結婚報之發行、乃欲以廣告通信之方法結識新知、爲友相快樂之初步、蓋凡未結婚者、莫不希望得一知心之同伴而爲終日工畢後家後之安慰也、今後如廣告增多、擬定期出版、欲登廣告者[illegible]云、附譯廣告數則、以見一斑、㈠家道小康之男子、欲結識一諒婉之婦人、㈡年二十五歲之婦人某、欲結識聰明之男子、惟年須在三十歲以外、有意者請致[illegible]、㈢年三十八歲之婦人某、擬與謙和之男子相識、以便共同[illegible]、[illegible]之聰明婦人某、欲爲中年男子之通信、[illegible]擬與有意結識之聰明男子通信、[illegible]與聰明婦女通函、英俄籍女皆可、[illegible]薪水甚優、極欲結婚以享家庭之樂、[illegible]年家道殷裕之男子某、欲結識[illegible]年在二十二歲與二十五歲之間者、以[illegible]光陰安樂、不問國籍、應者請附照片、保守秘密、

抗爭消費稅加推委員

總商會昨致虞洽卿等函、五省裁厘會議所決舉辦特種消費稅一案、曾經本會召集各業團體開會討論、一致反對、並推定石芝坤王介安沈叔璜黃揖臣毛子堅葉子衡徐與鈞諸君爲委員、專任辦理在案、茲以此事經兩次電部抗爭、迄未蒙容納、擬組召集大會討論、主張通電各省、共同力爭、並推派

[illegible]推薛文泰・曹慕管・邵寶興・朱芳圃・葉文翰・[illegible]・陳玉亭・蔡宗鋁・陳蔚周・張孝棠・程均甫・馬壽琛・[illegible]生・徐靜仁諸君爲此項委員、[illegible]、共同協助、幸勿見卻、

訟案牽涉領判權
華洋上訴庭審理物華廠欠款
美領事認巢堃律師語辱國家
與審判長不同意退席爭論

前物華絲織廠向德商懽雲洋行定購軋綢機器一架、計價銀三千兩、後因該機到滬、物華絲織廠付銀一千兩、將機運至廠內、由懽雲洋行派技師監督裝置、經屢次試驗、軋出之綢不特無光、且與定樣不符、於是將應找付之價銀二千兩扣住、並向該德商懽雲洋行聲明、如能使與原樣子相符者始可找付價銀、旋懽雲洋行將該軋綢機定單上尙餘二千兩之價銀證據、向美國大陸銀公司抵押、物權遂致移轉於美商、後向物華絲織廠催付、物華廠不允、以致涉訟臨時法院、結果物華廠敗訴、物華廠遂延巢堃律師向交涉公署華洋上訴法庭提起上訴、於日前（廿二日）午後二時傳集人證開庭、被上訴人大陸銀公司延斐敦律師到庭辯護、美領事司梯芬（譯音）出庭觀審、審判長盛振爲、上訴人代理人巢堃、首先陳述本案事實、略以本案上訴人係與德商懽雲洋行訂購軋綢機器、訴訟主體應以德商、查德國已無領判權、該案應歸中國法庭審判、今德商懽雲洋行以巳國無領判權、遂將物權抵押與大陸銀公司、遂由美領出而保護、假使此端一開、將來凡無領判權之案件、祗須以抵押或移轉辭與有領判權國籍之行商出面訴訟、則不特受領判權之束縛、即無異永無撤除領判權之日、於是要求廢棄原判決、更爲中國法院裁判云云、巢律師述畢、觀審美領司梯芬向巢律師謂、貴律師所述領判權問題、有侮辱美國國家一點先予審問、經盛審判長答以且將事實訊畢再行訊理他題、詎美領司梯芬以爲盛審判長不表同意、遂起立退庭、至休憩室、當書一信令大陸銀公司代理人斐敦律師亦退庭、斐律師因國籍關係當即退出、盛審判長此時極爲隱忍、不與計較、仍舊向上訴人方面訊問、迨訊畢退庭、報告金交涉員、回至辦公室、詎美領司梯芬亦在辦公室守候、向盛審判長大爭論、盛審判長告以彼此均有長官、可各以理由報告長官辦理、美領司梯芬始無語、悻悻而去、聞此事交涉公署行將提出抗議、

變化無窮之新新
職工已復工　公司又拒絕

新新職工會自奉到社會局命令于二十二日下午一律復工後、特再發出通告、命令全體職工務於二十三日（即昨日）上午九時到公司開工、全體職工昨日九時前趕到公司、詎料公司前後各門皆鎖閉、職工仍靜等不散、直至下午五時公司竟不開門、職工會已通知工友今日上午齊集到黨政機關請願、

「租界」一日不收回
市政一日難發展
（續張定璠談市政經費）

（問）上海市政發展、與租界有無關係、（答）余對上海市政、頗有計劃及步驟、至與租界方面、步步均有聯帶關係、如滬上綁票之多、實駭人聽聞、在法租界辦法如是、在公共租界、辦法亦如是、致各種事權、不能統一、總之、租界一日不收回、上海市政一日不能發展、（問）市長任務已完、約何日可返滬、（答）二三天後、

朱樹蒸著　英文法結晶
可作　㈠初中三年以上各級研究英文者所必備之教本　㈡已習英文學者之預備　㈢未諳修辭學前之補充
寄售者　上海中華書局世界書局　南京九路角文明書局　定價[illegible]

招待法公使

法公使瑪泰爾、連日在滬與我國各方要人接洽一切、前日工商部孔部長宴請法國公使、外賓方面、尙有滬法總領事等、席間並有工商部駐滬辦事處處長趙晉卿及張祥麟等作陪、

孔祥熙、

陶醫士開診
敦仁公所

國醫內婦科專家陶鑑廣、學驗兼優、夙著時譽、向設診所於大東門北中華路孫家弄敦仁公所、前以舊曆年假、回鄉度歲、本擬元宵後、返滬開診、現因病家催促、准於十一日起、每日上午九時至十一時爲門診時間、

民昇板椅公司昨日開幕

閘北王家宅中市民昇板椅公司、專製各式板椅[illegible]日常用具等、昨巳正式開幕、

針織業公會今日遷移

針織業公會[illegible]於今日遷移至[illegible]福里三百十一號、

九曲樓公映有期

友聯影片公司最近攝就「九曲樓」鉅片、計費資數萬金、明日在中央大戲院公映、聞是戲日中尙有[illegible]冠武君排演之舞台劇、若該公司女明星徐琴芳王獻齋[illegible]及男星[illegible]表入演、

月份牌贈送

中國旅行總社由[illegible]公司撥月份牌大宗、精製月份牌一種、顏色鮮艷、式樣雅緻、欲得者可向該公司[illegible]四川路一百十四號取、但祇以二百張爲限、

建設廳派員驗收海塘

寶山東塘[illegible]長九十二丈八尺之[illegible]、建設廳已委派技正[illegible]前昨兩日由[illegible]局長伴同前往分頭驗收、

「風流寡婦」開映

東南大戲院自今日起開映[illegible]女士約翰吉爾勃合演傑作「風流寡婦」、片中並印中文說明、優待觀客、並不加價、

來函

茲啓者閱本月二十日貴報本埠新聞登載江海關抄獲大宗軍火一則、內與事實有不符之處、查SS Ouderkerk該輪之軍火全係中國水手私帶與該輪洋職員毫無關係、應請貴報更正、渣華輪船公司謹啓

逕啓者今日貴報所載[illegible]一節查與事實不符[illegible]第八區黨部啓　二月二十三日

□今日影戲目□

戲院	片名	時間	價目
夏令配克（靜安寺路）	浪漫女伶	二點　五點半　九點一刻	
光陸（博物院路）	大姑娘	二點　五點半　[illegible]	
卡爾登（派克路）	大姑娘	三點　五點半　九點一刻	
奧迪安（北四川路）	桃花運	三點　五點半　[illegible]	
大光明（靜安寺路）	荒唐戀愛	三時　[illegible]　九時一刻	日四角六角一元　夜六角一元一元半
好來塢（海甯路）	笑聲鴛影	三點　五點半　九點一刻	日三角五角　夜六角
百星	戰地雙雄	日一點　[illegible]　夜九點	日四角八角　夜六角一元
北京（北京路）	古國妖人	三點　五點半　[illegible]	日三角六角九角　夜四角六角八角
上海（北四川路）	要財又要命	三點　五點半　九點一刻	日四角六角一元　夜六角一元一元半
東華（飛霞路）	馬戲女	五點　九點一刻	六角　八角

今天戲目

戲院	戲目	時間	價目
東海（法租界）	新西遊記		三角　六角　日夜一律
中華（吉祥路）	情海重吻	三點　七點　九點	日二角三角五角　夜二角四角六角
共和（方浜路）	綠林紅粉	日一點三點半　夜七點半九點半	日上三角　下二角
通俗（大世界）	三嘆奇聞	二點半　七點　九點	二角四角一元幼童半
共舞台（法租界）	日戲頭本　夜戲全本　就是你　水滸傳		六角　四角　一角
大舞台（三馬路）	[illegible]		一元　八角　六角　五角　三角
第一台（四馬路）	[illegible]		
上海舞台（四馬路）	日戲夜戲　紅鬃烈馬　[illegible]		

閘北普善路 暴徒殺人未死

偵詢不屑亦非善類

昨晚八時、有一[illegible]包車夫[illegible]拉客至[illegible]北太陽廟後普善路停車、客下車付車資時、車夫正欲拉車他去、忽聞槍聲響、驚而視之、黑暗中見距離數武之路旁、有一人被槍擊倒於地、另兩人各持手槍奔逃而來、車夫即伏地躲避、[illegible]入路旁[illegible]

支撐面起

移時出視、見被擊地上之受傷人、亦避入對面之屋中、被屋中人逐出、[illegible]第三十九號門牌[illegible]驗得該受傷人右頰左膀腰部各中一槍、子彈均已穿出、當即帶入四區公安局、經梅區長訊據供名薛金標、年二十五歲、鹽城人、頭部被擊[illegible]之稽小二子、[illegible]人、以借錢與我為餌、將我誘至太陽廟前、出槍嚇我、[illegible]張隨亦出槍向我開四響、當被擊中三槍、痛倒於地、彼等[illegible]逃命、[illegible]

因何結怨

訊其家住何處、及因何欲槍殺爾、則供、前因失業、初稱往租界二馬路、向跟新閘捕房包探汪竹聲為探夥、因張稽二人係盜匪犯案、被渠報捕、因而結怨、欲置我於死地、嗣又探悉其住東新橋附近、今日稽張二人身帶手槍出外、欲至東處行劫、被我察覺、因防我告密、故向我槍[illegible]殺我云云、

捕獲六人

區長以其所供[illegible]盾、定係盜匪分贓不勻所致、於是反覆嚴詰、始稱、實與今晚槍擊案之凶手同居於閘北[illegible]路[illegible]里第三家十五號、至被槍傷原因、仍供[illegible]、梅區長即一面飭將傷人送普善醫院醫治、一面諭令巡長幺萬鈞率警會同四區偵緝探員劉少達、偵探呂興春・伏國民・周少勳・卞良渡等、馳赴[illegible]餘里將拿凶手未獲、當將同居擱樓上之嫌疑犯鹽城人洪文林（四十七歲）、洪文閣（四十五歲）、洪文高（卅九歲）兄弟三人、及鄭開禾、並[illegible]人顧正洪（廿七歲）、張德水（即張殿元）等六名、拘回區署、押候訊究、

賭窟 提出五十四人

◆北西藏路◆

匯司捕房華探長陳鴻奎、包探黃亮倫、偵悉北西藏路二百二十八號有人私設賭窟、即陳明捕頭、於前日下午協同三十三號西探、按址拘獲頭家蘇州人徐紀生及賭客錢阿堯、蔡梅林、張梅仲、徐阿二、徐阿根、潘子卿、陸阿二、陳阿土、張寶寶、王才興、田梁卿、湯朱生、陸阿五、邵梅堂、婦人楊沈氏等三十名口、連同賭具賭洋、一併帶回捕房、昨晨解送臨時法院、當經訊實、判決被告徐紀生處徒刑一月、併科罰金三十元、其餘錢阿堯等二十九名口、各處罰金兩元、

◆塘山路◆

匯山捕房探長王長庚、探目陸根生、昨日下午二時許、在塘山路三百五十一號樓內破獲賭台機關、拘獲頭家紹興人喬阿寶、張國樑及賭客傅雲然、呂小弟、徐阿根、謝季福、張培根、張生雲、曹餘德、王福生、婦人沈殷氏等二十四名口、連同賭具賭洋、一併帶入捕房、候捕頭詰飭分別收押、候解臨時法院訊究、

尖刀刺傷同業

搖頭否認通姦

裁縫匠南翔人陸阿早、三十四歲、昨日上午十時許、在閘北永興路六百二十四號彈棉花之浦東人韓士魁家、忽被住居該處寶興里同業甘阿弟闖入、出尖刀將陸猛刺數下、傷及臂腿等處而逸、後經[illegible]寶興里拘獲甘妻歸氏、帶往四區公安局中山路派出所、據供、去年五月間、甘[illegible]詢我與其妻通姦、扭[illegible]至四區、轉解地方法院、後經釋出、今日忽又被拐傷[illegible]、甘歸氏稱三十歲、搖首不認與甘通姦、[illegible]所以陸傷勢[illegible]由甘在四區總局[illegible]

二名拐匪 許大亦獲案

[illegible]拘獲拐匪[illegible]（即許大）住居閘北大洋橋北首草棚中、因誘拐同居大麻瘋之子張小八子、馮氏遂所帶小孩張小八子李小三子以及大批嫌疑小孩、拘緝訊明、除嫌疑犯及小孩等由第三科交保釋外、張馮氏等押候拘同黨併究在案、昨晨隊長率探前往大洋橋北首草棚內、又將許大拘獲、供認誘拐張小八子不諱、並稱、前在閘北大洋橋北首誘拐徐姓八歲男孩、賣與虹口廣東人某[illegible]、[illegible]

撞船慘事三起

黃浦江上不太平

三隻輪船闖禍

白渡橋　廣東路橋　張家浜對面

男女老小死六人

…招商局公平小輪…

昨晨八時許、蘇州河白渡橋、有一裝石子之小船、被招商局公平小輪猛撞、頓時破壞沉沒、該石子船上有婦人張馬氏（六十七歲）・張陸氏（四十一歲・馬氏之媳）・五歲小孩張大碗子（五歲・馬氏之孫）・及其姊[illegible]（五十七歲）[illegible]兩船戶、總共六人、同時落水、大碗子之姊與[illegible]當場不及搶救致遭滅頂外、其餘四人均經救起、送至同仁醫院、但張馬氏及其孫大碗子已不能搶救、旋即身死、張陸氏[illegible]即[illegible]

又訊、招商局公平輪船、昨日上午八時許進口、駛經白渡橋公園外面、其時適有張玉才之江北磚船一艘、自嘉興運來碎磚（即三和土）三十五噸、船上共搭有張玉才及其母王氏、妻陸氏、女大紅子、弟玉高、弟婦王氏、姪女小紅子、船夥[illegible]章等八名口、迎面向北駛來、[illegible]附近、兩[illegible]、沉下浦[illegible]、船上八人、一併落水、當[illegible]救起[illegible]弟兄夫婦四人、[illegible]浦面多時、始被救起[illegible]、均遭滅頂、死者其母王氏、年已六十五歲、張女大紅子、年方五歲、二人[illegible]事後分別撈獲、由[illegible]水巡捕房帶回、[illegible]地方法院派員[illegible]二歲、屍身尚未撈獲、[illegible]奄奄一息、已送醫院救治、

…三菱公司鶴島丸…

日商三菱公司小輪鶴島丸、昨午十二時左右、由張家浜向北駛來、正擬停靠[illegible]碼頭時、適[illegible]之三之碼頭外有裝洋紗布共四十件、由該碼頭搖內向外搖出、往[illegible]北輪船、一時不及避讓、致將小輪撞破、載於船面之紗布、半數傾落浦中、當由該船主開報損失、投報隆家嘴水巡捕房請究、

…太古公司廬州輪…

船戶朱妙生、昨日上午十一時、[illegible]浦東由家浜[illegible]物、詎知太古公司廬州輪駛來、不及避讓、致將[illegible]、宋命坤陳阿二二人、均激落浦中、當場救起、宋[illegible]狗一名、船上三人[illegible]冒起、[illegible]

青年槍殺包探

高興慢手不敢抗

麥根路米店盜劫 先後捕獲四人

前晚七時十五分、有盜匪五六人、[illegible]麥根路七百[illegible]門牌[illegible]米店[illegible]手槍、[illegible]計值洋九十八元四角、[illegible]當[illegible]

金家橋捕獲一人

[illegible]

未婚妻在紡紗

搶親不遂

[illegible]南鄉湯家[illegible]源發、前晚七時許、[illegible]同村人、[illegible]搶親、[illegible]

進日貨

[illegible]

俄人控[illegible]

[illegible]

形形色色

[illegible]

中法商約十二次會議

護照問題完全解決

過境證法允改善待遇

中法商約、昨日[illegible]第十二次[illegible]、[illegible]由中國[illegible]、[illegible]不在貨、法方不貪廢止、㊂過境證問題、中國人有用此證、平部長以在同一南[illegible]、[illegible]在印度支那國[illegible]、種種不便、法國[illegible]、㊂華僑歷史上所[illegible]問題、法方[illegible]所有保存[illegible]項[illegible]作為保存[illegible]問題、[illegible]華僑既[illegible]之交換、我方提[illegible]、更定名稱、與第二四同[illegible]、最[illegible]我國提出[illegible]華僑報告、遂南政府[illegible]、應請法政府注意、會議至第八條暫作結束、

昨日貝百賽馬之成績

（馬名・騎師・磅數・馬位）

第一次（[illegible]）
[illegible]

今日引翔鄉賽馬預測

第一次（一哩四分之一[illegible]）[illegible] Armament
第二次（半哩公爵[illegible]）[illegible]
第三次（一哩平力[illegible]）[illegible] Herodon
第四次（一哩公[illegible]）[illegible] Merry Lord
第五次（一哩公[illegible]）[illegible] Wisdom II
第六次（四分之三哩公開賽）[illegible] Merry chap
第七次（七法　公開賽）[illegible] Grand Castle
第八次（十一法郎公開賽）[illegible] Mount Blanc
第九次（四分之三哩公開賽）[illegible] U. 7.
第十次（一哩四分之一公開賽）[illegible]

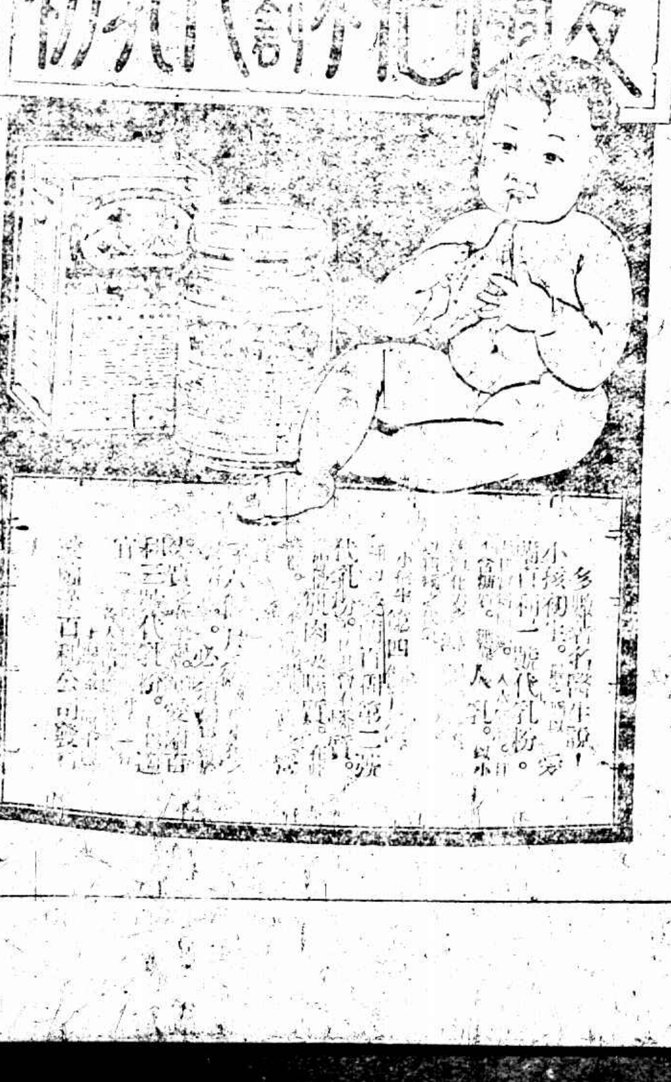

商場行市

匯市穩固

▲洋匯 昨日匯市依然…[illegible]

外匯平定

昨爲星期六、外匯僅上午半天市況、匯豐掛牌亦有東洋減三七五、計爲七錢三分三七五、餘無升降、大條見縮、匯兌無市、至於滬上銀行內盤、日金堅而復堅、花旗頗有出、約有三百數十萬元、銀行如正金三井住友朝鮮台灣工商興業東亞諸、一致買進、結果穩定、英美兩匯均稱平和、惟華商略有拋出、銀行亦有對做、共計十二三萬磅、先令美金雖有成交、惟收市比較上日計先令增昂、日金加〇六二五

▲英匯 內盤平定、上午…、銀行約有廿二三萬磅交易、上午遠近期出價二仙令六辦士六八七五、進價六辦士七五、東亞和中法等買六月一二萬磅、價六辦士七五、東方買四月一萬、住友與中法對做六月一萬、辦士七五、興業買四月一萬、價六辦士六八七五至七五對搭、午收出價六辦士六八七五、進價六辦士七五…

▲美匯 內部未有變化、交易稍少、上午出價六十一元九三七五、進價六十二元〇六二五、花旗售與…四月份五萬元、價六十二元一二五、午收出價六十二元、進價六十二元一二五

▲東匯 內盤先緊繼堅、前市計有二五升降、華商陸續拋出二百數十萬元、銀行胃口尚好、上午…三月份出價七三二五、進價七三一二五、…工商住友正金等買六月份三四十萬元、台灣買十萬元、價同爲七三三一二五、正金買四月十萬元、價七三、又買三月份廿萬元、價七三二七五、正金又買二月十萬元、價七三二六八七五、又買四月十萬元、價七三二八七五、此時標金跌至五十七兩以內、嗣後仍見回平、工商進五月十萬元、七三三一二五、又買六月十萬元、七三三一二五、朝鮮三井買四月廿萬元、價七三三〇六二五、華比進十萬元、價同上、朝鮮進四月十萬元、價七三三一二五、東亞進六月十萬元、價七三三三七五、乃標金好起二兩、午收四月份出價七三三一二五、進價…、三月出價七三三一二五、…、午後停市

大條縮

昨據倫敦來電、大條近遠期均縮〇六二五、同爲廿五辦士七五、（合英匯平二先令六辦士四三七五）歐陸曾出、中印少數買進、市平、

標金先跌後漲

昨（二十三日）標金市況、變旋未定、計有二兩之差額、匯票繁而復穩、英匯揭後、漸降一兩數錢、復因匯市同業賣意諒旺、自早市稍漲三四錢、輾緊、銀行胃口尚好、凡鑪面上匯票等咸有漲手、致價譬高二兩左右、業中交易尚暢、潤亨志豐永恆興元興永豐昌萬等皆有購進、福安餘永萬興大德成恆餘福昌等咸已售出、大德福亦有賣出、蔭東匯套頭者則有買進、遂拋出匯票、而人心緩慢、故價稍有變遷、午後因逢週六停市、茲將前市經過情況紀之於后、四月份開盤三百五十八兩二錢、計加三錢、大條補縮、匯兌無市、毛盤尚平、先令開出、內由金推小三七五、計七三三七五、人心一鬆、時爲五十七兩二三錢、銀行交…[illegible]

麵粉交易所改用國歷

社會局以本市麵粉交易所及雜糧交易所尚都沿用舊歷、特於上月三十日函兩交易所勸導改用國歷、嗣得麵粉交易所復函、內稱已經理事會議決、敝所市場標準買賣、應自夏歷正月十六日起、（即國歷二月二十五日）改用國歷、惟已經開拍之正二三三個月、擬仍照舊歷月份交割

紗市軋空甚力

[illegible]

棉市漸形不穩

昨（廿三日）紐約棉市停市、利物浦棉市三月期大〇〇三辦士、五月期大〇〇四辦士、…[illegible]

市價一覽

二月二十三日（星期六）市

◉國外匯票 [illegible]

◉國內匯兌 [illegible]

◉各國金銀貨幣價 [illegible]

◉金市 [illegible]

◉銀洋錢市 [illegible]

◉上海華商紗布交易所 [illegible]

◉上海物品證券交易所 [illegible]

◉上海華商證券交易所 [illegible]

◉上海麵粉交易所 [illegible]

◉滬北米市 [illegible]

◉滬南米市 [illegible]

◉大連油豆餅市 [illegible]

◉無錫米市 [illegible]

◉紐約棉市 [illegible]

◉孟買棉市 [illegible]

◉利物浦棉市 [illegible]

◉船期 ▲進口 ▲出口 ▲北洋 [illegible]

外洋輪船報告

▲英國倫敦班 ▲舊金山班 ▲溫哥華班 ▲瓜哇班 ▲神戶長崎班 [illegible]

滬杭火車表

[illegible]

上海搬場公司
服務最久

隨帶搬夫四名 車租每小時四元
電話 [illegible]
傢俱嫁裝行李
拆裝搬好

只需一試
治咳專家
唐拾義 久咳丸
即有華咳防療之功
每瓶一元 各埠均有出售

精美照片之惟一擔保品

柯達軟片
照片材料店門前必懸此黃匣、專爲指導吾人俾可購得最可靠之柯達軟片、因祇柯達軟片裝此黃匣中出售、亦祇柯達軟片能捲捲一律擔保所攝之成績爲最精美者
柯達 KODAK
美商 柯達公司 上海圓明園路二十四號
分公司 香港德輔道中六十七號 天津英界中街一一一號

新式真正福特十三片蓄電池
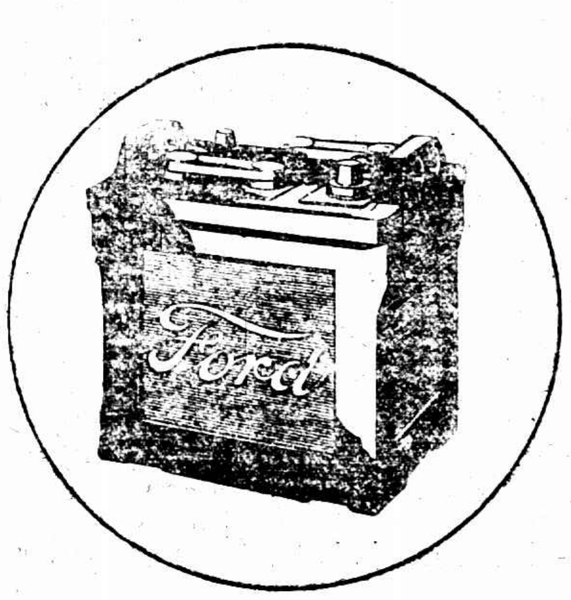
價洋廿七元
福特蓄電池亦可裝於別種車輛以充無綫電之用尤稱美妙
爲全新標準之實用電池
◎權實保證合用◎
開車迅速：有此三大理由故福特蓄電池一年四季之中服務無不可靠
工作可靠：有此三大理由故凡汽車中裝有福特十三片蓄電池者既可省費又可得優良之服務
耐用經久：君其朗日來福特經理處爲君之汽車裝一電力充足之電池其工作之美妙必爲君所滿意
經售處 美通汽車公司 上海福煦路邁而西愛路轉角
欲圖價廉耐用請購真正福特零件
上海福特汽車公司啓

時報廣告部啓事

即日起圖畫時報廣告價目改用行數計算如下每行限三寸半高計三十四字三行起碼每行每次大洋七角

圖畫時報

二月廿四日 第五百三十九號
每星期出二次
Published Twice Weekly

徵求 本報徵求時事及遊藝裝束美術照片酬金從優其有精贊之品如經來函聲明並可於製版後寄還

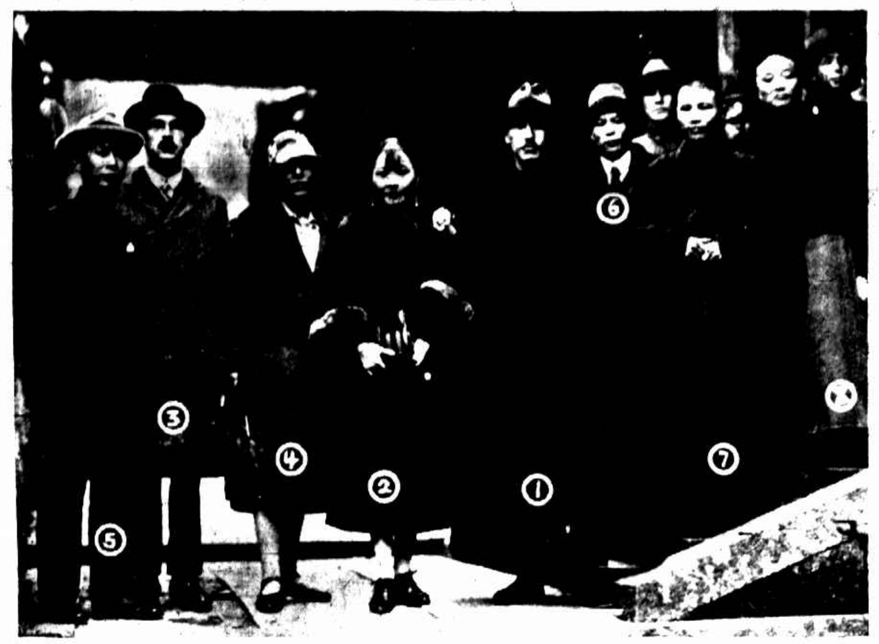

蔣介石偕宋美齡遊杭(a)在靈隱寺午餐後攝影圖中①蔣氏
②宋美齡③廣濟醫院院長蘇達玄④蘇氏之夫人⑤蔣伯誠
⑥周象賢⑦靈隱寺知客鶴雲⑧周駿彥(王一飛)

Generallissimo Chiang Kai-shek recently took a pleasure trip to Hengchow with Madame Soong Mei-ling the above photo Was taken after taking tiffin in the Lang Ying Temple (1) Generallissimo Chiang Kai-shek. (2) Madame Soong Mei-ling (3) Mr Su Dah-yuen, President of the Hangchow Hospital (4) Mrs. Su Dah-yuen (5) Mr. Chiang Pah-chen (6) Mr chow Zian-yien (7) Monk Yoh Yuan and (8) Mr. Chow, Tsing-Nien

(上)蔣宋遊靈鷲韜光後乘轎上北高峯(左上)爲蔣宋在韜光煉丹池(王一飛)

Generallissimo Chiang and Madame Soong were paying a visit to North High Peak in Sedan chair after enjoying a lot of fine scenery in the Ton Kwan Temple. Upper left showing General Chiang and Madame Soong sitting together on the Lien Tan Pond of the Ton Kwan Temple.

歐洲大寒中之冰天雪地㈠雪橇爲冬季最有興味之游戲今冬全歐嚴寒遍地皆雪尤爲盛行圖爲倫敦雪橇場中婦人躍橇情形

Winter-sport can now be indulged all over Europe as snow has fallen every-where.

We see here a sledge-hop on one of London's sleighing courses.

庇亞諾拉係最近發明之音樂器可隨身攜帶口吹氣時將柄搖轉其中片形樂卷即震動而發音學習頗易

"Pianola" is the name of the latest musical instrument, which can be carried in the pocket. One blows into a mouthpiece, and turns a handle which manaeuvres the music-roll inside. This latter is placed almost like a film in a camera. It is stated to be a very easy instrument to play.

法國古代愛國英雄若納達克女烈士爲該國歷史上最大人物之一將於本年中舉行盛大之紀念會圖爲畫家梅拉氏所繪之若納達克別馬圖極稱名貴

Jeanne d'Arc's memory will be celebrated this year in France. This picture of Auguste Maillard shows the heroine saying farewell to her animals.

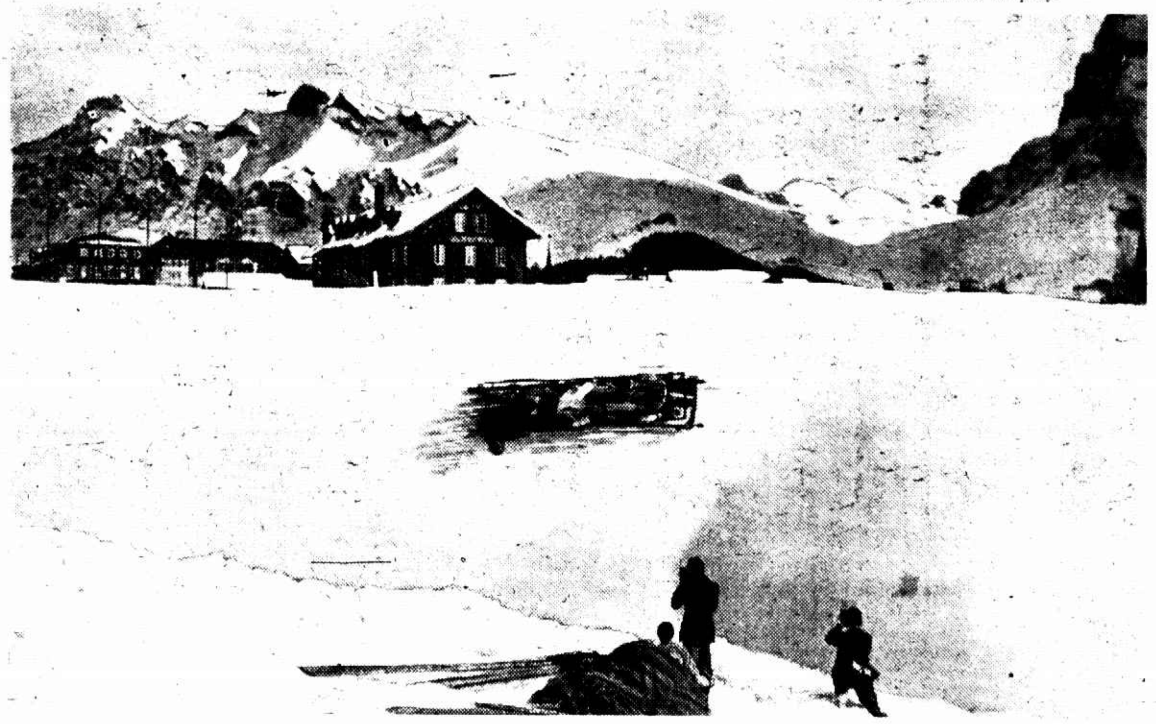

歐洲大寒中之冰天雪地㈡今冬瑞士雪橇競賽異常熱烈圖爲大競賽時所攝示雪橇方由高處疾駛下坡情形

From Switzerland this picture has arrived. It was taking during one of the great sleighing competitions and shows a sleigh which at great speed is descending the curved and tortuous sleighing track.

法國女烈士若納達克所生長之杜蘭梅村該村介於香巴業洛斯林琴二地之間因女烈士而得名

Domremy the village on the boundary between Campagne and Lothringen where Jeanne d'Arc was born.

晏璽氏女校教員戴德懿女士(光藝攝)

Miss. Grace Tai, teacher of the Eliza Yates Memorial School, Shanghai.

蘇門答臘中華學校教員林素斐女士(光藝攝)

Miss. Sophia Lin, teacher of the Chinese School, Sibalga, Sumatra.

同德產科學校第六屆畢業生(自右而左)龐定女士李慈芳女士曾聯輝女士馬韻芳女士桂碩君女士(唐僧)

Members of the Sixth Graduating Class of the Tung Tuh Midwifery School, Shanghai. Miss Pang Ding, Miss Lee Tse-fang, Miss Tseng Lien-hwei, Miss Mar zeng-fang, Miss Quai zah-zen

北平名醫馮五昌遷滬應診

[illegible]

凡拉蒙

主治○各種頭痛○牙痛○神經痛○肝胃氣痛○腹痛○月經痛○創傷痛○

上海香港路四號先靈洋行

各埠藥房均有出售

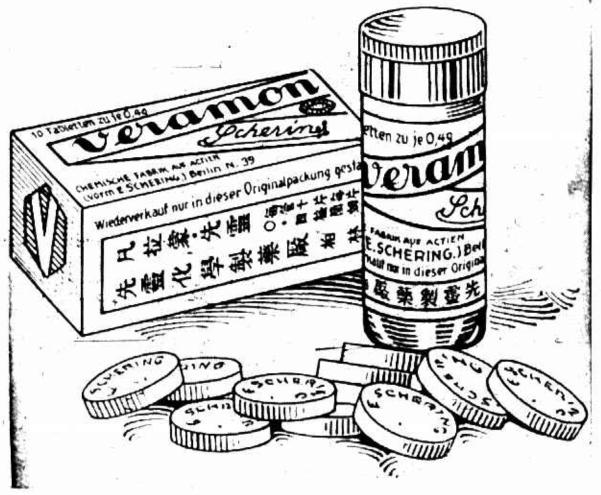

王開照相館
南京路门五二八號樓上
電話中央一二六五號

歐洲大寒中之冰天雪地 女體育家仍裸出四肢而戲於冰雪中一似不覺寒冷者

Famous Western athletes tanking outdoor exercises in spite of the severely cold weather

體育家（自左至右）華北隊員陳鏡江及其夫人華東隊員陳鎮和及隊長李惠堂在北海坐冰車 （蔣光地）

Famous athletes sitting on a Sledge in the North Sea Park, Peiping (from left to right) Mr and Mrs Chen Ching kiang, Member of the North China Football team and Messrs. Chen Chengwu and Li Wai tang, star players of the East China Team.

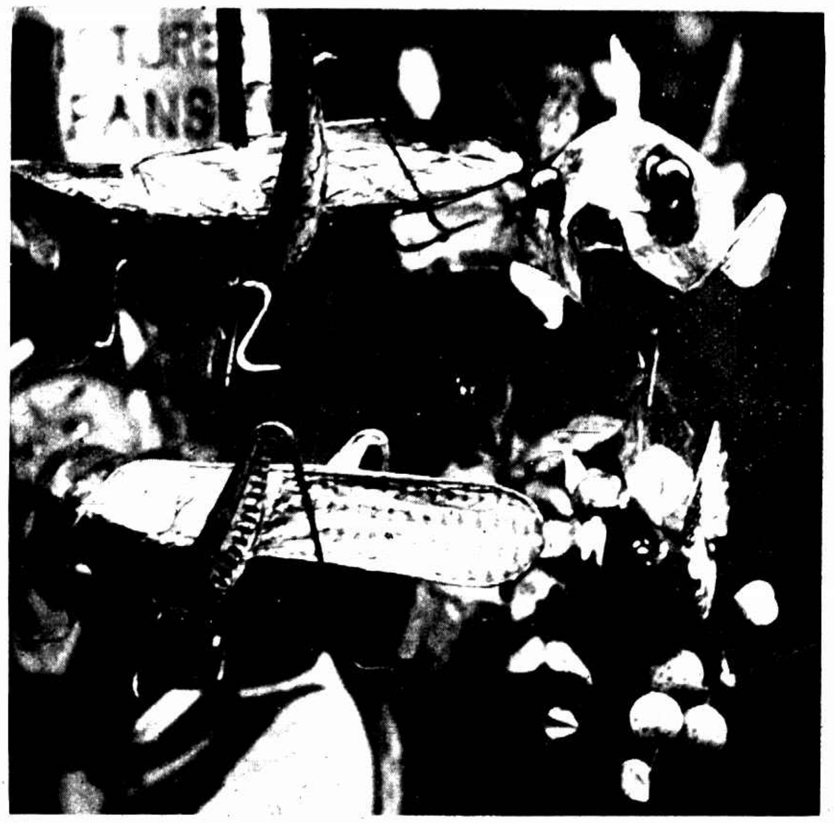

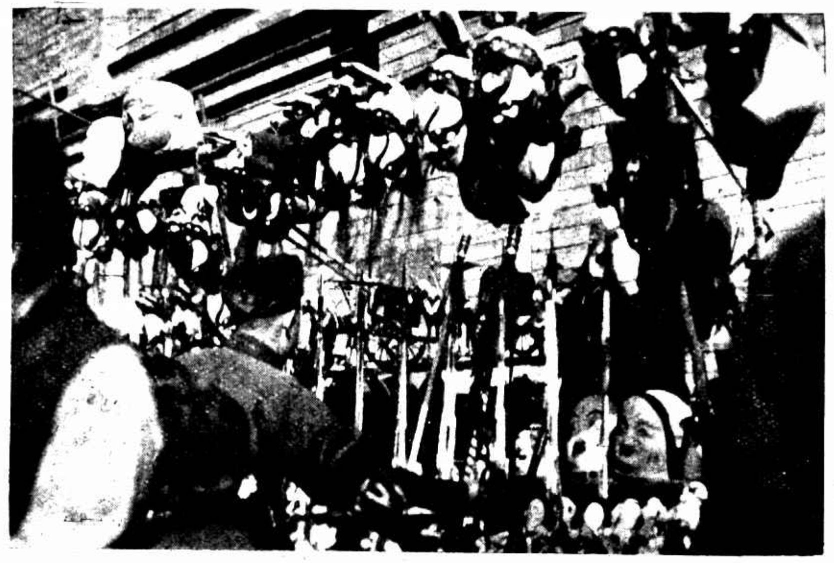

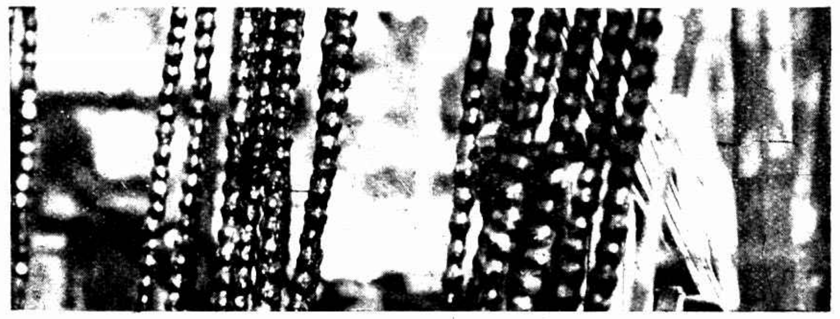

北平春節街頭之所見 左上北平廊房頭條胡同花燈商店（魏守忠）左下假面具攤（宗惟賡）右上各種動物燈（魏守忠）右下糖葫蘆（宗惟賡）

Spring Festival in Peiping Upper left. Beautiful lanterns on sale in Lang Fong Tou Tiao Hu Tung, outside Chienmen Lower left. a mask dealer. Upper right. Some wonderfne insect lanterns. Lowerright Sweetmeats.

孔雀領帶公司出品
為東亞領帶業之冠
除了孔雀領帶公司
有誰敢認第一
種類繁多 花色美備
裁製得法 久用不皺
裝璜悅目 定價低廉
址 南京路同昌車行隔壁
電話一〇二四九號
製造廠 閘北寶山路

廣東老牌 紅十字油
醫凍瘡天然聖藥
搽兩三次即愈
患各種疾病者
服後五分鐘立效
本埠各大公司藥房商店烟紙號遠及各省市鎮均有經理
小瓶一角 大瓶二角
上海河南路棋盤街
永泰紅十字油公司總發行

代客沖洗不取分文
英明照相館
精究放大
南京路[illegible]號電話[illegible]

男女 歐美服裝專家
結婚禮服出租
亨利洋服公司[illegible]路七號天潼路口
第一支號在南京路黃浦灘口沙遜房子
第二支號中國青年會工部局[illegible]隔壁
第三支號靜安寺路萬國儲蓄會
HENRY THE TAILOR

眞茹風景 上海青年會職業學校攝影科之成績 黃崇業

Five scenery of Chenju

四川青年宮 四川每於二月十五日開勸業會於此届時各縣人民前來參加者甚衆 （岑衡圖）

The Tsing Nien Palace Szechuen, Where the annual fair is held.

內 （施詮麟）

The famous peiping Duckes.

羣 （施詮麟）

A flock.

靜 （施詮麟）

Trees of great antiquity in Peiping.

病魔勁敵 （振雅）

病魔、人生之敵也、此敵不除、則無以享受人生之樂趣、永安堂之虎標藥、爲病魔之勁敵、如患下列各症、虎標藥力之所至、病魔披靡、

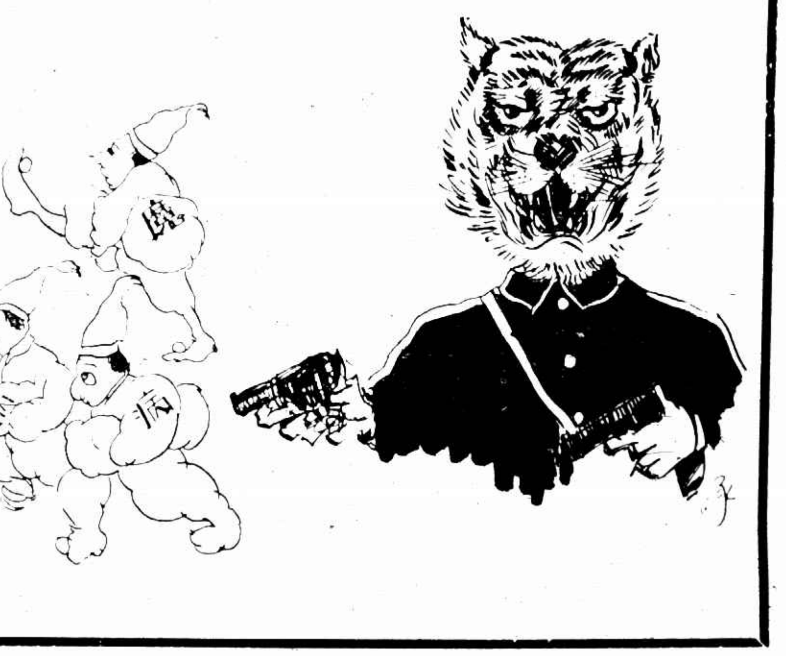

虎標八卦丹主治
風痧瘴癘 寒熱交作 時行疫毒 跌打刀傷 感冒風寒 發熱作悶 傷寒中暑 手足腫痛 頭痛眩暈 中風中暑 暈車暈船 無名腫毒 胸膈飽滯 一切咳嗽 七氣腹痛 遠年痢疤

虎標清快水主治
胸膈飽悶 發熱頭痛 風火牙痛 紅白痢疾 嘔吐逆氣 大便秘結 食積不化 實熱目痛 風熱喉痛 中風 膀胱下痢 小腸氣痛

虎標萬金油
內治 中風中痰 霍亂吐瀉 心氣腹痛 神經骨痛 疥瘡痧痛 腰骨腳痛 絞腸痧痛 頭痛瘧疾 時行瘟疫 四時感冒 止咳化痰
外治 手足腫痛 無名腫毒 跌打刀傷 皮膚破傷 蛇蟄狗咬 蚊蟲咬 及牙痛

虎標頭痛粉 專治一切頭痛

總發行 上海虎標永安堂 北四川路八十九號
永安先施新新各大商號中西中法五洲太和各大藥房均有出售